



PT. PELANGI INDAH CANINDO Tbk

ANNUAL REPORT 2022



SEKILAS MENGENAI PERSEROAN

Pelangi adalah salah satu produsen terdepan dalam industry pengemasan logam di Indonesia dengan bervariasi produk metal seperti steel drum, metal printing, kaleng pail dan aneka kaleng kemasan untuk sector industry.

Pelangi Indah Canindo mulai mengembangkan usahanya di Indonesia pada tahun 1983 sebagai produsen pail dan aneka kaleng kemasan dalam berbagai ukuran. Tahun 1990 Pelangi Indah Canindo mengembangkan produk Steel Drum untuk kebutuhan Industri, Cylinder Tank untuk tabung LPG dan tahun 2018 mengembangkan kemasan Drum Plastik untuk kebutuhan industry Chemical.

Dalam proses produksi perusahaan menerapkan standar mutu yang tinggi dengan pengakuan Internasional berupa sertifikasi ISO 9002 pada tahun 1997 yang kemudian pada tahun 2003 diikuti dengan perolehan sertifikasi ISO 9001-2000 dan pada tahun 2008 Sertifikasi Standard Nasional Indonesia (SNI) dan certified Internasional Standard serta UN Mark untuk Drum Plastik pada tahun 2019.

Perusahaan terus konsisten dalam upaya peningkatan atas standar mutu melalui pelaksanaan Internal Quality Audit (IQA) dan melalui penerapan berbagai program yang bertujuan untuk tercapainya kepuasan pelanggan serta diharapkan dapat meningkatkan tingkat loyalitas para pelanggan.

Pada bidang informasi teknologi, perusahaan telah mengimplementasikan *Enterprise Resources Planning* (ERP) dengan Sistem SAP.

Riwayat Pencatatan Saham

PT. Pelangi Indah Canindo mencatat 27.500.000. lembar sahamnya di Bursa Efek Indonesia pada tanggal 23 September 1996 dengan harga penawaran sebesar **Rp.650** per saham. Pencatatan saham ini berdasarkan Surat Baepam S-1398/PM/1996.

Pada tanggal 20 April 2008 Perseroan meningkatkan modal dasar menjadi Rp. 522.905.000.000 yang terbagi atas 2.273.500.000. dengan nilai nominal **Rp.230** per saham dengan modal ditempatkan dan disetor penuh sebanyak Rp.568.375.000 saham.

Kebijakan Dividen

Sebagai sebuah perusahaan terbuka. Perseroan memperhatikan hak pemegang saham. Sesuai peraturan perundang-undangan yang berlaku, pembayaran dividen harus disetujui oleh pemegang saham dalam Rapat Umum Pemegang Saham (RUPS) Tahunan berdasarkan usulan dari Dewan Direksi. Anggaran Dasar Perseroan menyatakan bahwa dividen hanya dapat dibayar sesuai dengan kemampuan keuangan Perseroan. Dewan Direksi dapat mengubah kebijakan dividen sewaktu waktu sepanjang mendapat persetujuan dari RUPS.

RINGKASAN EKSEKUTIF

KINERJA THN 2022

(dalam Rp.000).



PT. Pelangi Indah Canindo Tbk. mencatat penjualan neto tahun 2022 mengalami peningkatan sebesar 12% dari periode yang sama tahun sebelumnya. Yaitu dari sebesar Rp. 550 miliar pada tahun 2022 dibandingkan tahun 2021 Rp.455 miliar.

Perseroan menderita kerugian pada tahun 2022 sebesar 9,35 miliar dari periode yang sama tahun sebelumnya kerugian sebesar Rp. 47,02 miliar.

Current Ratio perseroan tahun 2022 menjadi 2,38 dari 0,53 tahun Sebelumnya.

Total Asset perseroan tahun 2022 turun menjadi 1.014 miliar atau turun 5,5% dari periode sebelumnya sebesar Rp. 1.074 miliar.

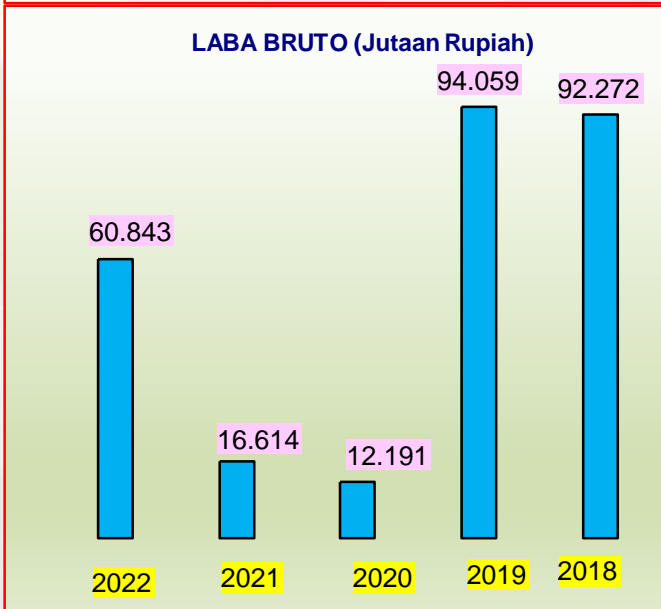
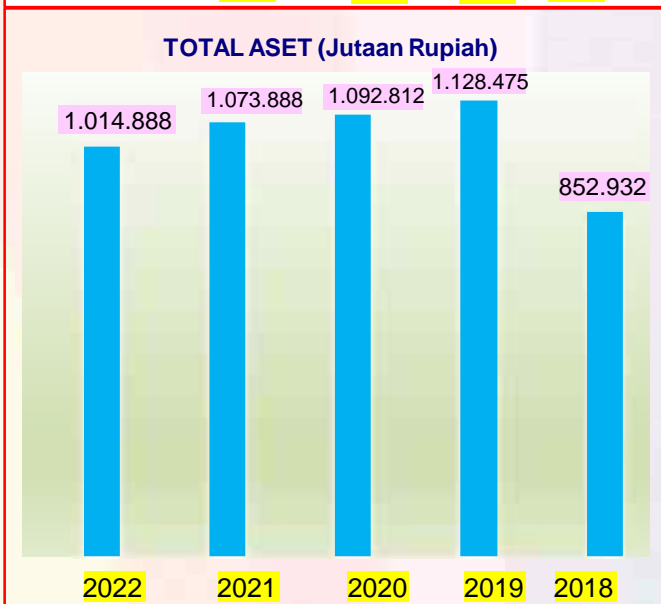
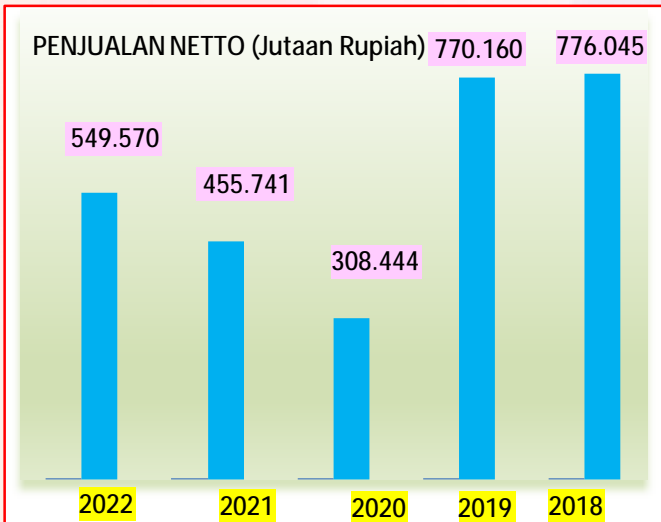

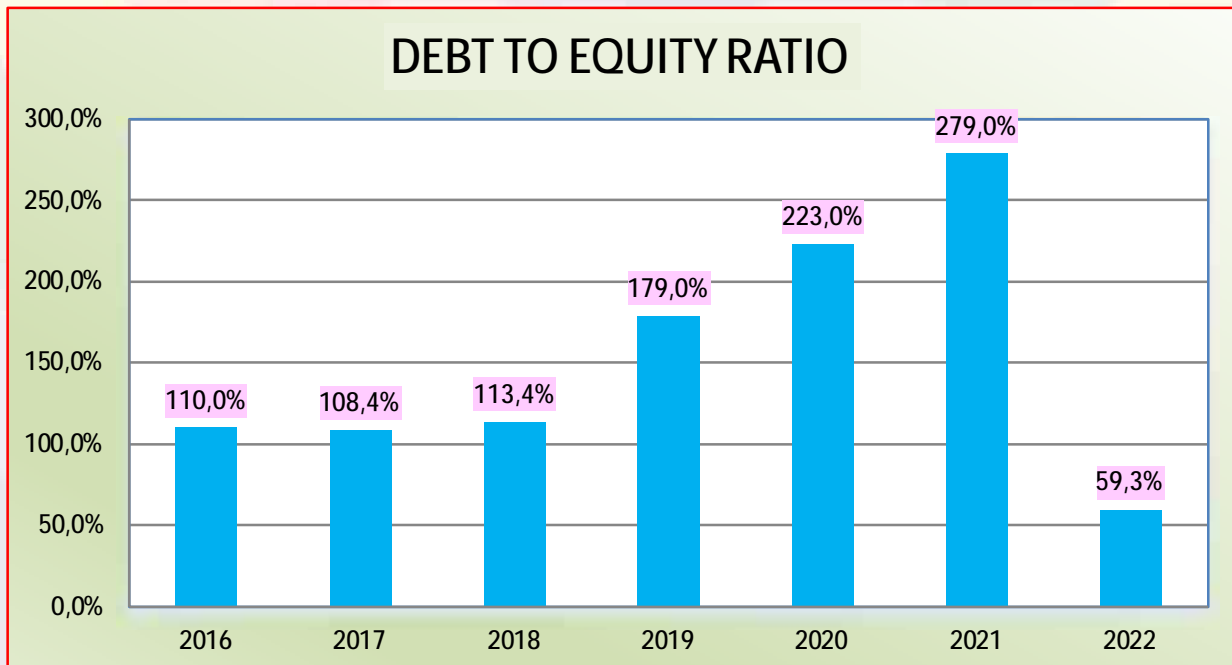
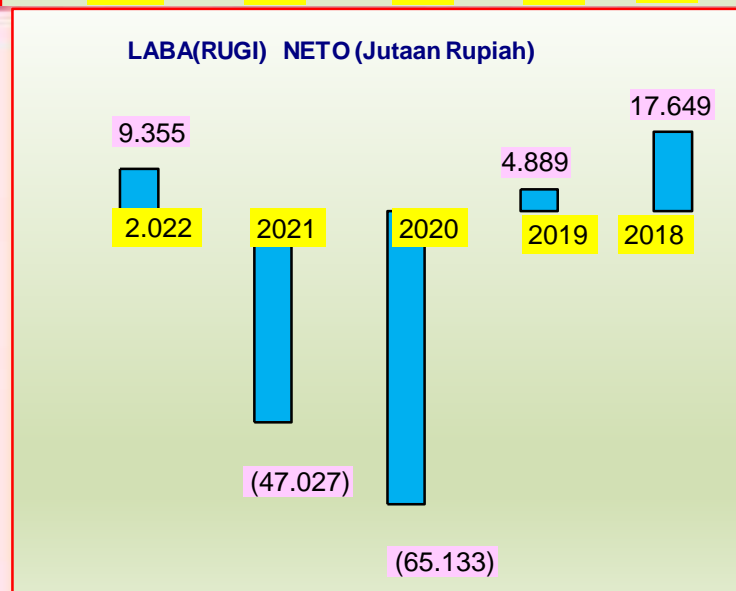
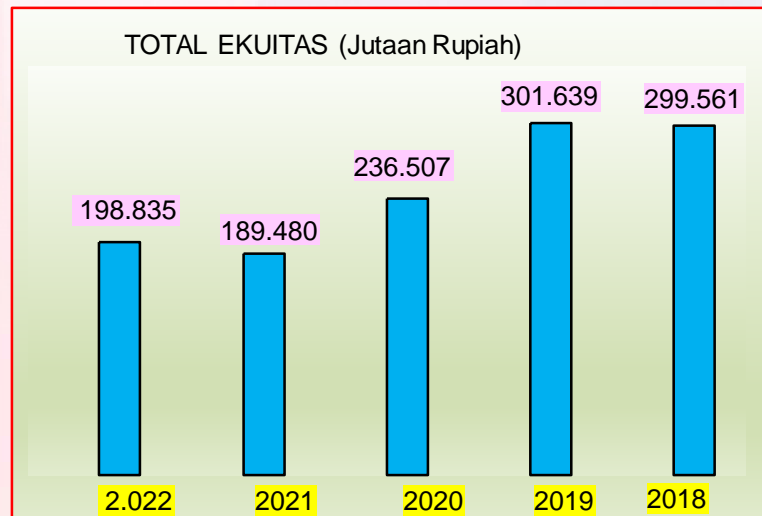

IKTISAR KEUANGAN PENTING

Tabel dibawah ini adalah iktisar data keuangan penting dari perseroan untuk lima tahun yang berakhir pada tanggal 31 Desember 2022, 2021, 2020, 2019 dan 2018 diambil dari laporan keuangan untuk tahun tahun yang berakhir pada tanggal 31 Desember 2022, 2021, 2020, 2019 dan 2018 (yang telah di audit oleh Akuntan Publik) dengan opini wajar tanpa pengecualian.

Data 2022 disajikan Perbandingan Actual dan Target

Dalam Jutaan Rupiah kecuali dinyatakan lain	2021 Realisasi	2021 Realisasi	2020 Realisasi	2019 Realisasi	2018 Realisasi
Penjualan netto	549.570	455.741	308.444	770.160	776.045
Laba Bruto	60.843	16.614	12.191	94.059	92.272
Laba Sebelum Pajak	8.060	(52.076)	(64.269)	9.513	17.802
Laba Tahun Berjalan	8.905	(48.357)	(64.399)	7.487	15.730
Pendapatan Komprehensif Lain	451	1.330	(734)	-2.599	1.919
Laba Komprehensif	9.355	(47.027)	(32.132)	4.888	17.649
Laba Pendapatan Komprehensif Tahun Berjalan yg dpt diatribusikan kepada : Pemilik Entitas Induk	8.905	(48.357)	(64.399)	7.487	15.730
Laba Netto per Saham (Rp)	16,46	(82,4)	(114,59)	8,6	31
Asset Lancar	372.929	417.287	453.825	497.758	508.709
Asset Tidak lancar	641.959	656.602	638.985	630.717	344.223
Total Asset	1.014.888	1.073.888	1.092.811	1.128.475	852.932
Kewajiban Lancar	157.575	785.092	753.518	713.976	411.185
Kewajiban Tak Lancar	658.478	99.316	102.787	112.860	142.186
Total Liabilitas	816.053	884.408	856.305	826.836	553.371
Total Ekuitas	198.835	189.480	236.507	301.639	299.561
Laba bersih atas Aset (%)	0,9%	-4,5%	-6%	0,7%	1,8%
Laba atas Ekuitas (%)	4,5%	-25,5%	-27,5%	2,5%	5,3%
Laba atas Penjualan (%)	1,6%	-10,6%	-21,1%	1,0%	2,0%
Rasio Lancar	2,38	0,53	0,58	0,67	1,24
Rasio Liabilities terhadap aset	0,83	0,78	0,78	0,73	0,65
Rasio Liabilitas terhadap Ekuitas	4,897	4,67	3,62	2,74	1,37
Jumlah Pembayaran Dividen	0	0	0	0	2.810

Harga Saham, Volume Perdagangan dan Nilai Kapitalisasi pasar 2018-2022

Tahun	Harga Saham Rp.	Jumlah Saham (Rp.)	Kapitalisasi Pasar (Rp.)
2022	248	568.375.000	
2021	95	568.375.000	53.995.625.000
2020	143	568.375.000	81.277.625.000
2019	1.650	568.375.000	937.818.750.000
2018	250	568.375.000	142.093.750.000

Harga Saham, Volume Perdagangan dan Nilai Kapitalisasi pasar per Triwulan 2018-2022

Periode	Tertinggi	Terendah	Penutupan	Volume
2022				
Triwulan/Quater1	110	67	103	24.051.500
Triwulan/QuaterII	108	88	93	8.172.000
Triwulan/QuaterIII	474	92	440	903.411.200
Triwulan/QuaterIV	585	228	248	1.795.333.300
2021				
Triwulan/Quater1	218	123	123	65.847.400
Triwulan/QuaterII	198	121	136	97.356.800
Triwulan/QuaterIII	146	100	102	38.434.300
Triwulan/QuaterIV	125	88	95	46.746.700
2020				
Triwulan/Quater1	1.755	346	378	25.619.700
Triwulan/QuaterII	398	145	288	31.568.600
Triwulan/QuaterIII	250	140	159	85.382.300
Triwulan/QuaterIV	187	129	143	90.681.800
2019				
Triwulan/Quater1	300	240	276	391.800
Triwulan/QuaterII	334	250	306	14.774.100
Triwulan/QuaterIII	3.930	290	3.930	68.959.900
Triwulan/QuaterIV	5.575	1.650	244	66.726.800
2018				
Triwulan/Quater1	870	234	250	721.400
Triwulan/QuaterII	266	220	256	1.261.600
Triwulan/QuaterIII	280	230	252	1.071.500
Triwulan/QuaterIV	310	220	244	68.422.300

PROFILE PERUSAHAAN

KOMPOSISI KEPEMILIKAN SAHAM PER 31 DESEMBER 2022

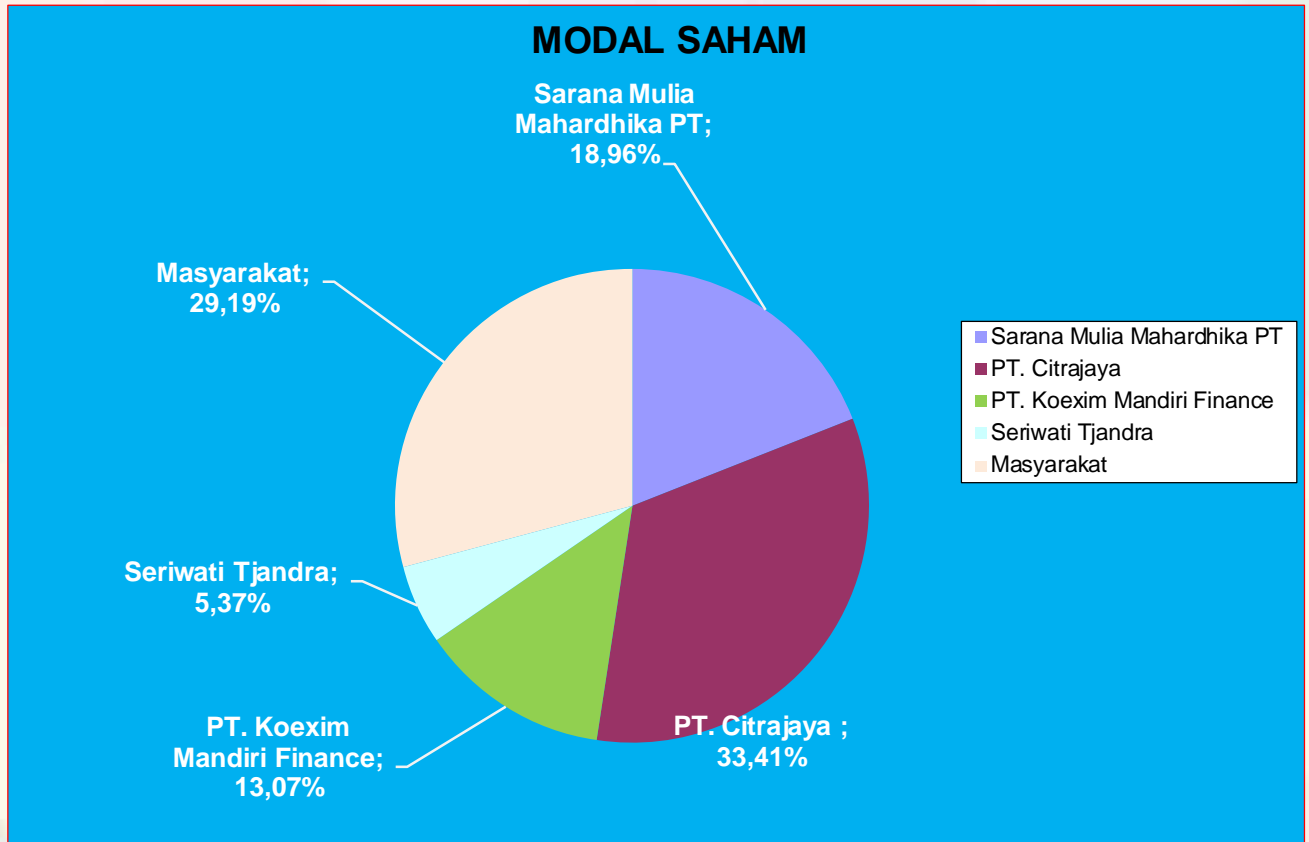

MANAGEMENT SEBAGAI PEMEGANG SAHAM :

Pemegang Saham	Jabatan	Kepemilikan (%)
Ko Dandy	Direktur Utama	0,03
So Helen Susilowati	Komisaris Utama	0,01

Kelompok Pemegang Saham Publik

Pemegang Saham	Kepemilikan (%)
Pension Fund	0.04
Social Institution	0.01
Local Limited Company (PT)	48,14
Foreign Company	48,73
Individual	3,08
Mutual Fund	0

STRUKTUR ORGANISASI PT. PELANGI INDAH CANINDO

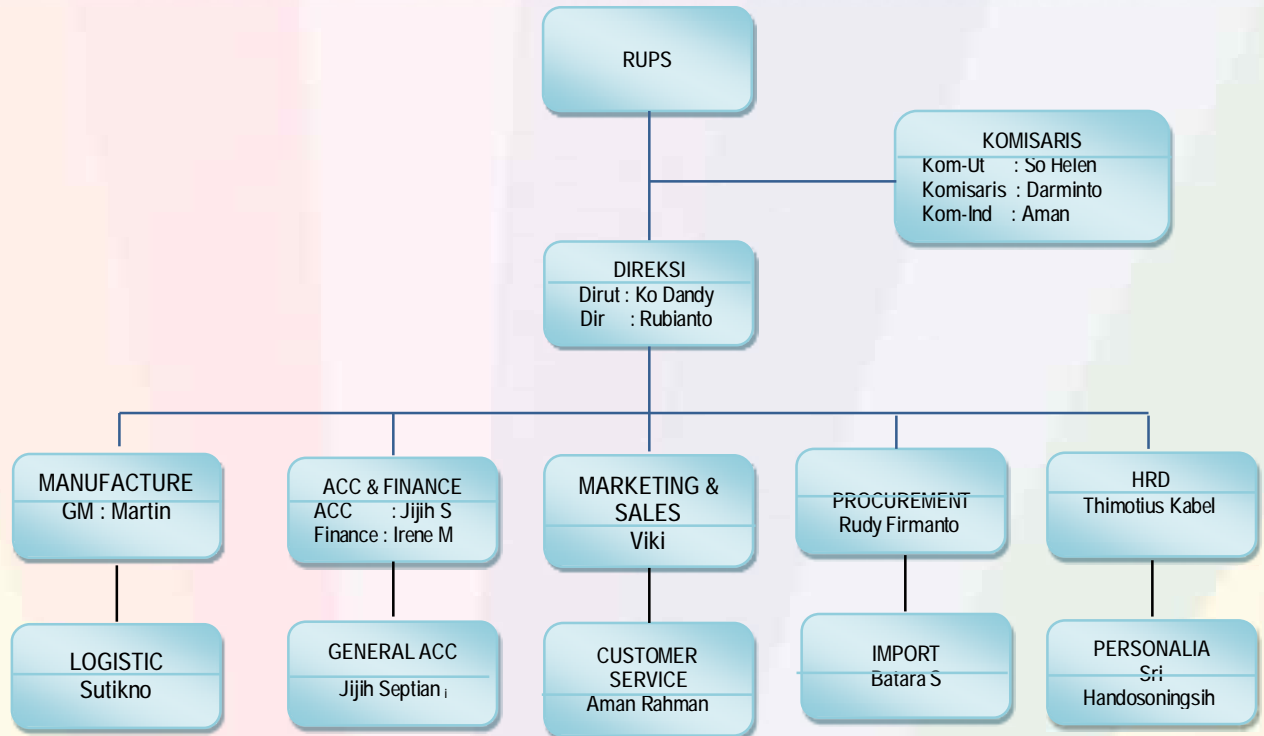

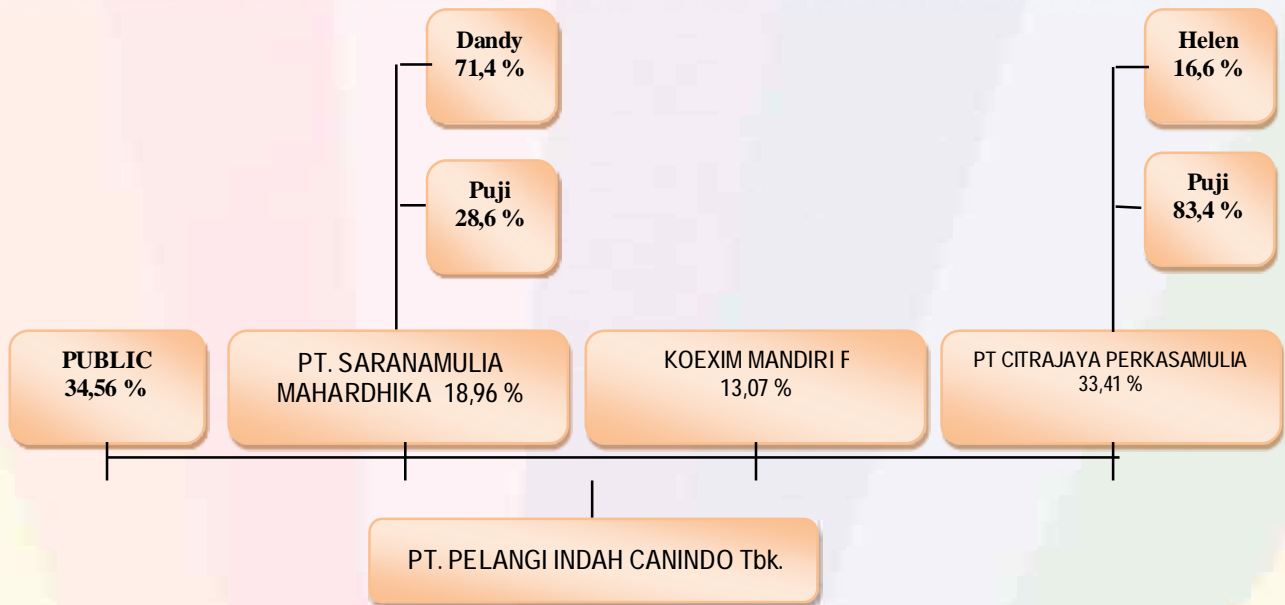
STRUKTUR SAHAM PT. PELANGI INDAH CANINDO Tbk

SUSUNAN DEWAN KOMISARIS DAN DEWAN DIREKSI

Jabatan	Komisaris
Dewan Komisaris	
Komisaris Utama	Darminto
Komisaris Independen	Aman Santoso
Dewan Direksi	
Direktur Utama	Ko Dandy
Direktur	Rubianto

Informasi mengenai jasa dan fee yang diberikan, serta periode penugasan yang telah dilakukan oleh lembaga dan/atau profesi penunjang pasar modal

No.	Profesi Penunjang	Jumlah Fee
1.	AKUNTAN PUBLIK ANWAR & REKAN Permata Kuningan Building Lt. 5, Jl. Kuningan Mulia Kav 9C Jakarta Telp. 021-83780750	Rp. 150.000.000,-
2	NOTARIS FATHIAH HELMI Gedung Graha Irama Lt. 6-C Jl. HR. Rasuna Said Kav 1-2 Kuningan – Setia Budi Jakarta Selatan Tel.(62-21) 5290 7304 – 5290 7306 Fax.(62-21) 526 1136	Rp. 25.000.000,-
3	BIRO ADMINISTRASI EFEK PT FICOMINDO Jl. Kyai Caringin No. 2-A RT.11/RW.4, Kel. Cideng Kec. Gambir Jakarta Pusat 10150 Tel.(62-21) 5212316, 5212317 Fax.(62-21) 5212320 Email : ficomindo_br@yahoo.co.id	Rp. 30.000.000,-

Sambutan dari Komisaris Perseroan

Para Pemegang Saham yang terhormat,

Marilah kita panjatkan puji syukur kepada Tuhan Yang Maha Esa atas segala karunia dan rahmat-Nya yang telah dilimpahkan kepada PT. Pelangi Indah Canindo Tbk., sehingga Perseroan tetap mendapat kepercayaan dan dukungan dari pelanggan dan seluruh stakeholder.

Penilaian Kinerja Direksi 2022

Dewan Komisaris telah menelaah Laporan Keuangan Perseroan untuk tahun yang berakhir pada tanggal 31 Desember 2022 dan menyetujui laporan yang diaudit oleh Kantor Akuntan Publik Anwar dan Rekan.

Dalam tahun 2022 penjualan Perseroan mengalami peningkatan dibanding realisasi penjualan 2021 lalu. Perolehan Laba Netto tahun berjalan sebesar Rp. 8,9 miliar sementara tahun lalu mengalami defisit dan pengetatan cash flow.

Karena itu, kami menghargai tindakan Direksi selama tahun ini untuk menjadikan bisnis lebih kompetitif dan lebih siap untuk masa depan.

Pengawasan dan Saran untuk Pelaksanaan Strategis.

Dewan Komisaris melakukan pengawasan aktif terhadap eksekusi strategis Perseroan sepanjang tahun melalui berbagai lapisan pengawasan.

Dewan Komisaris memiliki 6 (enam) pertemuan terjadwal dengan Dewan Direksi dan Komite Audit untuk mengikuti dan memantau kinerja Perseroan, dan telah menerima Laporan Komite Audit dan laporan Dewan Direksi dari waktu ke waktu, dan mengetahui perkembangan Perseroan dengan baik.

Dewan Komisaris duduk dalam Komite Nominasi dan Remunerasi, yang memberikan kepastian kepada Dewan bahwa kebijakan remunerasi, penilaian kerja dan perencanaan suksesi Perseroan selaras dengan prioritas strategis kami.

Dewan Komisaris juga dapat memberikan saran dan rekomendasi kepada Direksi, diantaranya menyetujui rencana strategis bisnis di tahun mendatang, manajemen risiko dan tata kelola, serta peluang bisnis baru yang disiapkan dan dipaparkan oleh Dewan Direksi mengenai rencana-rencana kedepan.

Opini tentang penerapan Tata Kelola Perseroan

Sepanjang tahun ini, kami mengawasi serangkaian program kerja, diantaranya mengawasi pelaksanaan tinjauan terhadap praktek tata kelola Perseroan dengan mengacu kepada rekomendasi OJK tentang Tata Kelola untuk perusahaan terbuka.

Melalui Komite Audit, kami melakukan pengawasan secara terus menerus terhadap manajemen risiko dan system pengendalian internal, memantau perkembangan audit internal dan eksternal dan mengawasi pelaksanaan rekomendasi dari audit tersebut.

Komite Audit telah menelaah lingkup aktivitas dan independensi Auditor Luar Perseroan serta kecukupan struktur pengendalian intern Perseroan. Komite Audit juga telah menelaah proses pelaporan keuangan Perseroan, hal-hal penting lainnya dan ketaatan pada kebijakan-kebijakan Perseroan, hukum dan peraturan yang berlaku di Indonesia.

Komite Nominasi dan Remunerasi telah dijalankan dan ditangani secara bersama-sama oleh Dewan Komisaris dan Direksi dan dibantu oleh pejabat eksekutif pada perseroan yang membawahi Sumber Daya Manusia. Komite Pemantau Risiko telah dijalankan dan ditangani secara bersama-sama oleh Dewan Komisaris dan Direksi serta didukung penuh Perseroan. Untuk melaksanakan tugasnya Komite Pemantau Risiko dapat bekerjasama dengan Divisi Legal, Divisi Keuangan dan Akuntansi, Divisi Sumber Daya Manusia dan Divisi lainnya yang terkait.

Secara keseluruhan, kami merasa puas dengan kepatuhan Perseroan terhadap standar tata kelola yang relevan dan regulasi internal kami, termasuk peraturan Otoritas Jasa Keuangan (OJK) dan Bursa Efek Indonesia, namun tetap perlu diperhatikan bahwa pemantauan secara terus menerus tetap dilakukan agar segala kekurangan dapat segera dideteksi dan diatasi.

Akhir kata kami menyampaikan terima kasih dan apresiasi yang tulus kepada para pelanggan, pemasok, kreditur, Dewan Direksi, seluruh jajaran Manajemen dan staf atas dukungan mereka selama ini.

Kami juga menghaturkan terima kasih kepada para pemegang saham atas keyakinan dan kepercayaan yang diberikan kepada Perseroan. Dengan dukungan mereka, kami yakin akan dapat bersama-sama memperbaiki kinerja yang lebih baik di tahun mendatang.

Untuk dan atas nama Dewan Komisaris

Jakarta, 14 April 2023

DRA. SOHELEN SUSILAWATI
Komisaris Utama

Darminto
Komisaris

LAPORAN Direktur Utama & CEO

Para Pemegang Saham yang terhormat,

Kami panjatkan puji syukur kepada Tuhan Yang Maha Esa atas segala karunia dan rahmat-Nya yang telah dilimpahkan kepada PT. Pelangi Indah Canindo Tbk., sehingga Perseroan tetap mendapat kepercayaan dan dukungan dari pelanggan dan seluruh stakeholder.

Pencapaian Penjualan pada tahun buku 2022 perseroan mencatat penjualan Rp. 550 miliar meningkat dibanding tahun sebelumnya tahun 2021 sebesar Rp. 455 miliar .

Konteks Ekonomi

Pada tahun 2022, pertumbuhan ekonomi Indonesia dapat tumbuh solid sebesar 5,3% (yoy), pada sisi lapangan usaha, sektor utama masih tumbuh kuat seperti manufaktur, perdagangan, transportasi, dan infokom. Sementara itu pertumbuhan global diperkirakan masih melambat di tahun 2023 sebagaimana IMF memproyeksikan pertumbuhan ekonomi global melambat dari 3,4% pada tahun 2022 menjadi 2,9% pada 2023. Di tahun 2023 ekonomi Indonesia akan tetap tangguh di tengah-tengah resiko perlambatan global, mobilitas masyarakat terus meningkat. Bapak Presiden terus mendorong hilirisasi sumber daya alam, pelarangan ekspor sumber daya alam dan Undang-Undang Cipta Kerja.

Kebijakan Strategis

Setelah tercapai perjanjian perdamaian dalam Perkara PKPU pada bulan Mei 2022, kami berkomitmen untuk memenuhi kewajiban sesuai jadwal dan mengembangkan perseroan agar seluruh kegiatan usaha PT. Pelangi Indah Canindo tetap terjaga berkelanjutan (*going concern*)

Hasil dan Pencapaian Target

Kami mencatat hasil usaha di sepanjang tahun 2022 ini mengalami peningkatan dengan membukukan pendapatan sebesar Rp 550 miliar dari Rp. 455 miliar pada tahun 2021. Peningkatan penjualan ini menunjukkan keberhasilan manajemen dalam upaya terus memperbaiki kinerja Perseroan.

Tata kelola Perusahaan yang baik

Pada tahun 2022 kami terus memperkuat pemahaman tentang Pedoman Prinsip Bisnis kami dan kebijakan terkaitnya, yang merupakan elemen inti dari kerangka kerja tata kelola perusahaan, melalui pelatihan regular serta melalui pemberian teladan di tempat kerja.

Perseroan telah menganggarkan gaji Dewan Komisaris, Dewan Direksi dan Komite Audit untuk tahun 2022 sebesar 3 miliar, relatif tidak mengalami kenaikan atau sama dengan tahun 2021.

Karyawan

Keberagaman dan kepedulian terhadap karyawan menjadi bagian tak terpisahkan dari setiap hal yang kami lakukan sejalan dengan misi dan visi perusahaan. Kami merangkul cara kerja yang lebih fleksibel, kolaboratif dan berbasis teknologi sehingga secara efektif dapat menunjang upaya kami untuk memanfaatkan bakat karyawan.

Kami berharap cara ini memberikan mereka lebih banyak kejelasan tentang tujuan dari peran mereka dalam Perseroan dan memberdayakan mereka untuk menjadi pemimpin yang lebih efektif.

Program-program pengembangan sumber daya manusia tetap merupakan bagian penting dari kebijakan kami, selanjutnya pada waktu mendatang kami akan terus mempertahankan komitmen ini untuk meningkatkan pengembangan sumber-daya manusia.

Analisa Strategis dan Pandangan Prospek Usaha

Pertumbuhan yang kuat di tahun 2022 memberikan sinyal positif prospek ekonomi di 2023 dan meningkatkan keyakinan pelaku pasar terhadap pemulihan ekonomi Indonesia.

Perseroan terus memperkuat tim untuk memastikan pengawasan langsung terhadap kualitas, produktifitas dan delivery time, agar dapat memuaskan pelanggan Perseroan.

Sejak tahun sebelumnya secara konsisten kami telah melakukan beberapa langkah-langkah strategis untuk meningkatkan pertumbuhan perusahaan melalui peningkatan produksi khususnya produk kemasan drum baja diantaranya adalah :

- Tetap fokus pada optimalisasi penjurulan produk Steel Drum dengan memperluas pasar.
- Mempertahankan existing customer yang memiliki profitabilitas yang baik.
- Tetap fokus pada pengembangan produk yang lebih baik,
- Meningkatkan kemampuan sumber daya manusia,
- Meningkatkan produktifitas dan efektifitas operasional.

Untuk itu kami tetap akan sangat optimis dengan prospek usaha dan kemampuan perusahaan, khususnya untuk produk steel drum yang telah memberikan kontribusi sangat baik bagi perkembangan kegiatan usaha perusahaan.

Apresiasi

Atas nama Dewan Direksi, saya ingin menggunakan kesempatan ini sebagai sarana mengucapkan rasa terima kasih kami kepada para pemegang saham, pelanggan setia, kreditor, pemasok, mitra usaha atas dukungan dan kerjasamanya sehingga di tahun 2022, semoga pada tahun tahun mendatang perusahaan mampu meningkatkan kinerja yang lebih baik lagi.

Penghargaan juga kepada jajaran manajemen dan karyawan yang telah menunjukkan loyalitas, dedikasi dan profesionalisme dalam bekerja serta konsistensi dalam menjaga reputasi perusahaan untuk terciptanya kemajuan dan pertumbuhan perusahaan.

Kami berharap dapat terus menggalang kerjasama ini untuk waktu-waktu mendatang dan tetap bersemangat menyambut peluang yang ada.

Jakarta, 14 April 2023

DANDY KO
Direktur Utama

PROFILE DEWAN KOMISARIS



Komisaris Utama : Darminto Darmadji

Warga Negara Indonesia, lahir di Nganjuk, Jawa Timur tanggal 17 Maret 1976, menyelesaikan pendidikan Sarjana Ekonomi di STIE Yayasan Administrasi Indonesia, Jakarta pada tahun 2000. Memulai jenjang karir sebagai *Equity Sales* di PT Tifa Securities pada tahun 1997 sampai dengan tahun 1999, *Project Manager* di PT.Tjiptono Darmadji Konsultan pada tahun 1999 sampai dengan tahun 2002, *Senior Manager - Investment Banking Division* di PT Batasa Capital pada tahun 2002 sampai dengan tahun 2006, Komite Audit di PT Fatrapolindo Nusa Industri Tbk. pada tahun 2006 sampai dengan tahun 2007, *Finance General Manager* di PT.Mitra Rajasa Tbk. Pada tahun 2006 sampai dengan tahun 2008, *Finance Manager* di PT. Apexindo Pratama Duta Tbk. pada tahun 2009 sampai dengan tahun 2012, *Finance General Manager* di PT Mitra International Resources Tbk. sejak tahun 2012, menjadi Komisaris Independen di PT Pelangi Indah Canindo Tbk. sejak tahun 2002.



Komisaris Independen : Aman Santoso

Warga Negara Indonesia, lahir di Malang tahun 1977, menyelesaikan pendidikan S1 pada Sekolah Tinggi Manajemen Informatika Surabaya (Stikom) pada tahun 2000. Pada awal karirnya beliau bergabung dengan Astra Group tahun 2002-2004. Kemudian mendirikan perusahaan Software House di Surabaya pada tahun 2005 dan sampai sekarang memimpin perusahaan yang bergerak di bidang IT Quantum Teknologi. Menjadi Komisaris Independen pada PT. Pelangi Indah Canindo Tbk. Sejak tahun 2014 hingga sekarang.

PROFILE DEWAN DIREKSI



Direktur Utama : Ko Dandy

Warga Negara Indonesia yang lahir di Jakarta pada tahun 1960 ini menyelesaikan pendidikannya pada Fakultas Ekonomi Manajemen Universitas Atmajaya, Jakarta. Pada tahun 1980 menjabat sebagai Direktur PT. Super Canindo hingga tahun 1983. Sejak itu hingga saat ini menjabat sebagai Direktur Utama perusahaan.



Direktur : Rubianto

Warga Negara Indonesia yang lahir di Pangkalpinang pada tahun 1964, menyelesaikan pendidikannya S1 di bidang Akuntansi dan S2 (MBA) di bidang Keuangan. Sejak tahun 1986 menjabat sebagai Kepala Bagian Akuntansi pada beberapa perusahaan perdagangan maupun industri, diantaranya perusahaan pengolahan cocoa PT. Multi Manis Murni. Pada tahun 1997 menjabat sebagai Direktur PT.Prima Kalplas hingga tahun 2007. Memulai karir pada PT. Pelangi Indah Canindo Tbk. sejak tahun 1994 menjabat sebagai Manager Accounting dan Corporate Secretary.

ANALISA PEMBAHASAN MANAGEMENT

PRODUKSI DAN PENJUALAN

Statistik penjualan dari tahun 2017 sampai tahun 2019 mengalami trend meningkat dan tahun 2020 kondisi pandemic Covid-19 penjualan mengalami penurunan hingga 60%. Penjualan kembali mengalami koreksi sejak tahun 2021 sebesar 445 miliar dan 2022 sebesar 550 miliar, seperti tertera dalam tabel penjualan sbb :

Tahun	dalam Rp. jutaan
2022	549.584
2021	455.740
2020	308.444
2019	770.160
2018	776.045
2017	747.065

Trend penjualan tahun 2022 berdasarkan jenis produk mengalami peningkatan untuk produk utama, yaitu Drum baja (*steel drum*) dan plastik drum.

Peningkatan penjualan atas beberapa produk tersebut disebabkan keadaan permintaan membaik.

Peningkatan penjualan tertinggi terjadi pada jenis produk drum baja dari Rp. 329 miliar menjadi Rp. 375 miliar pada tahun 2022, Steel Komponen 53 miliar menjadi 76 miliar dan peningkatan Drum Plastik dari Rp. 43 miliar menjadi Rp. 58 miliar. Pada tahun 2022 realisasi Penjualan atau Pendapatan Usaha mengalami peningkatan 17% dari tahun 2021.

Data Penjualan berdasarkan segmentasi jenis produk sbb :
(*Dalam Rp. jutaan*)

Product	2017	2018	2019	2020	2021	2022
General Can	-	-	-	-		
Drum	353.414	335.775	250.378	159.538	538.882	374.837
Steel Komponen	349.759	394.445	475.008	86.947	53.361	76.273
Plastic Drum	-	-	-	21.855	43.168	58.007
Pail Can	20.654	22.119	16.461	15.783	5.462	10.599
Metal Printing	23.050	23.707	28.835	24.047	24.759	29.570
Others	442	-	92	240	281	298

KINERJA KEUANGAN

Perkembangan Aset

Aset Lancar

Aset Lancar perseroan pada penutupan buku tahun 2022 mengalami penurunan menjadi Rp. 372.929 miliar dibandingkan tahun sebelumnya Rp. 417.287 miliar.

Tabel Aset Lancar sbb :

Tahun	Dalam jutaan Rupiah
2022	372.929
2021	417.286
2020	453.826
2019	497.758
2018	508.709
2017	487.491

Aset Tidak Lancar

Aktiva Tidak Lancar mengalami penurunan akibat depresiasi menjadi Rp. 641.959 miliar dari tahun sebelumnya yaitu Rp. 656.602 miliar. Penurunan ini dikarenakan beban penyusutan yang dibukukan pada periode ini.

Tabel Aktiva Tidak lancar sbb

Tahun	Dalam jutaan Rupiah
2022	641.959
2021	656.602
2020	638.986
2019	630.717
2018	344.224
2017	232.748

Perkembangan kewajiban

Kewajiban Lancar

Kewajiban lancar Perseroan per 31 Desember 2022 adalah sebesar Rp. 785.092 miliar, menurun 80% dibanding dengan posisi Kewajiban Lancar Perseroan per 31 Desember 2021 adalah sebesar Rp. 785.092 miliar dan posisi per 31 Desember 2020 adalah sebesar Rp. 753.517 miliar. Penurunan posisi Kewajiban Lancar diakibatkan karena penjadwalan kembali (restrukturisasi) hutang Hutang menjadi Kewajiban jangka Panjang sebesar Rp.559.681 miliar.

Tabel Kewajiban Lancar

Tahun	Dalam jutaan Rupiah
2022	157.575
2021	785.092
2020	753.517
2019	713.976
2018	411.185
2017	323.802

Kewajiban Tidak Lancar

Kewajiban tidak lancar Perseroan per 31 Desember 2022 adalah Rp. 658.478 miliar, mengalami peningkatan dibanding dengan kewajiban tidak lancar Perseroan per 31 Desember 2021 sebesar Rp. 99.316 dan 31 Desember 2020 adalah sebesar Rp. 102.787 miliar.

Tabel Kewajiban Tidak Lancar

Tahun	Dalam jutaan Rupiah
2022	658.478
2021	99.316
2020	102.787
2019	112.860
2018	142.187
2017	116.212

Jumlah kewajiban

Jumlah kewajiban Perseroan per 31 Desember 2022 Rp. 816.053, menurun 7,77% dibanding dengan jumlah kewajiban Perseroan per 31 Desember 2020 sebesar RP. 884.408 miliar, dan Jumlah kewajiban Perseroan per 31 Desember 2020 Rp. 856.305 miliar.

Tabel Total Kewajiban

Tahun	Dalam jutaan Rupiah
2022	816.053
2021	884.408
2020	856.305
2019	826.836
2018	553.371
2017	440.555

Posisi Ekuitas

Jumlah ekuitas Perseroan per 31 Desember 2022 sebesar Rp. 198,835 miliar dan Jumlah Ekuitas Perseroan per 31 Desember 2021 sebesar Rp. 189.480, naik sejalan dengan penambahan modal yang berasal dari laba bersih tahun berjalan dan posisi Ekuitas per 31 Desember 2020

Rp. 236.507 miliar.

Tabel Posisi Ekuitas

Tahun	Dalam jutaan Rupiah
2022	199.835
2021	189.480
2020	236.507
2019	301.639
2018	299.561
2017	279.684

Solvabilitas

Solvabilitas Kewajiban Perbankan terhadap ekuitas tahun 2022 sebesar 362,6%, Solvabilitas kewajiban perbankan terhadap ekuitas tahun 2021 sebesar 278,1 %, tahun 2020 sebesar 223% menunjukkan bahwa tahun 2022 manajemen belum dapat mempertahankan rasio ekuitas terhadap utang dari tahun ke tahun lebih baik.

Solvabilitas perusahaan pada tahun 2022 berada pada tingkat yang kurang wajar, namun perseroan telah mendapat komitmen dari kreditur Jangka Panjang memperpanjang fasilitas kredit yang telah jatuh tempo pada bulan Desember 2022.

Manajemen memantau modal dengan menggunakan beberapa ukuran leverage keuangan, seperti rasio utang terhadap ekuitas.

Tabel Aktiva dan kewajiban lancar sbb :

Tahun	Aktiva Lancar	Kewajiban Lancar
2022	372.929	157.575
2021	443.050	785.092
2020	453.826	753.518
2019	497.758	713.976
2018	508.709	411.185
2017	487.491	323.802

Profitabilitas

Kemampuan Laba komprehensif bersih terhadap total asset tahun 2022 sebesar 0,9%, tahun 2021 sebesar -4,5%, tahun 2020 sebesar -6% dan kemampuan laba komprehensif bersih terhadap total asset tahun 2019 0,7% .

Kemampuan laba komprehensif bersih terhadap ekuitas tahun 2022 sebesar 4,5%, tahun 2021 sebesar -24,8% tahun 2020 -27,5% tahun 2019 sebesar 2,5%

EBITDA tahun 2022 33,6 miliar, tahun 2021 minus Rp. 7.031 miliar, tahun 2020 sebesar Rp. 1,3 miliar, tahun 2019 sebesar Rp. 5.255 miliar dan tahun 2019 Rp. 71.349 miliar.

EBITDA terhadap kewajiban perbankan tahun 2022 sebesar 4,77%, tahun 2021 sebesar minus -2,5%, Tahun 2020 sebesar -1%, tahun 2019 .

DIVIDEN

Dalam memenuhi struktur permodalan dan kebijakan manajemen perseroan harus mencapai struktur modal yang optimal melalui upaya mempertahankan rasio modal yang sehat dan maksimalisasi nilai pemegang saham.

Sehubungan menurunnya kinerja Perusahaan dalam tahun 2020 sebagai dampak Pandemi Covid-19, dimana perseroan menderita kerugian dalam tahun buku 2020 dan 2021, management tidak mengusulkan dalam agenda RUPS yang akan diadakan pada tanggal 26 Juni 2023 pembagian Dividen.

Risiko likuiditas

Perusahaan mempunyai pinjaman yang sebagian besar merupakan pinjaman jangka pendek. Perusahaan mengantisipasi risiko likuiditas ini dengan mensyaratkan tersedianya kas dan setara kas dalam jumlah yang memadai untuk melunasi pinjaman yang jatuh tempo, juga mencadangkan dana untuk pembayaran bunga atas pinjaman.

Perhitungan rasio utang terhadap ekuitas : (dalam Rp.juta)

Keterangan	Tahun 2020	Tahun 2021	Tahun 2020	Tahun 2019
Total Liabilitas jangka pendek (Total Current Liabilities)	157.575	785.092	753.518	713.311
Total Liabilitas jangka panjang (total non current liabilities)	658.478	99.316	102.787	112.311
Total Liabilitas (Total Liabilities)	816.053	884.408	856.305	826.311
Total Ekuitas (Total equity)	198.835	189.479	236.507	301.311
Rasio Utang terhadap Ekuitas Debt to Equity Ratio (DER)	420%	467%	362 %	274 %
Ratio Utang Bank terhadap Ekuitas (Bank Debt to Equity Ratio (DER)	362,6%	278,1%	201,8%	179 %

LABA BERSIH

Pada tahun 2022 perseroan memperoleh laba sebesar Rp. 9,355 miliar sedangkan pada tahun 2021 mengalami kerugian sebesar Rp. 48.357 dan pada tahun 2020 rugi Rp.65.133 tahun 2019 sebesar Rp. 4.889 miliar. Rugi/defisit pada tahun 2020 terjadi sebagai akibat dari dampak Pandemic Covid-19 yang terjadi sejak Triwulan I 2019.

Tabel Laba Bersih sbb :

Tahun	Dalam jutaan Rupiah
2022	9.355
2021	(47.037)
2020	(65.133)
2019	4.889
2018	17.649

BEBAN USAHA

Beban Usaha pada tahun 2022 mengalami peningkatan menjadi 45,263 miliar dibandingkan tahun 2021 sebesar Rp. 33,961 miliar, tahun 2020 sebesar Rp. 30.272 miliar, sedangkan tahun 2019 Rp. 36.608 miliar.

*Tabel Beban Usaha sbb:
(dalam Rp. Juta)*

2022	10.327	34.937
2021	10.298	23.664
2020	8.498	21.773
2019	9.159	27.449
2018	8.903	24.506

*Perkembangan harga bahan baku selama 5 tahun
sebagai bahan analisa*

Tabel harga bahan baku baja sbb :
(dalam US\$ per Ton)

JENIS	2018	2019	2020	2021	2022
CRC	810-812	812-850	850 – 1250	1250 – 1300	1.300 - 1.084
ETP	1.100-1.097	1097-1100	1100 – 1350	1300 – 1.600	1.600 - 1.275

Perbanding dan Target dan Proyeksi

Proyeksi Perseroan telah disampaikan dalam public expose yang dilakukan di Kantor perseroan Jl. Daan Mogot Km. 14/700, Jakarta pada tanggal 29 Juli 2022, Proyeksi Penjualan Perseroan untuk tahun 2022 adalah sebesar Rp. 585.586 miliar dan realisasi penjualan tahun 2022 adalah sebesar Rp. 349.569 dengan pencapaian masih dibawah target proyeksi sebesar Rp. 36.017 miliar.

Perseroan memproyeksikan penjualan untuk tahun

KOLEKTIFITAS

Total piutang usaha per 31 Desember 2022 sebesar Rp. 173.893 miliar dengan penyisihan penurunan nilai sebesar Rp. 11.907 miliar dimana sebesar 93% dari jumlah tersebut merupakan piutang usaha lancar.

2023 adalah sebesar Rp 618.614 miliar yang diharapkan meningkat dari periode sebelumnya. Aspek pemasaran atas produk dan jasa perusahaan mencakup strategi pemasaran. Perseroan menjadikan produk metal packaging sebagai core business, khususnya produk produk steel drum, plastic drum, metal printing dan pail can.

Sedangkan pada akhir tahun 2021 sebesar Rp.154.670 dengan penyisihan penurunan nilai sebesar Rp. 11.907 miliar, tahun 2020 sebesar Rp.107.448 miliar dan tahun 2019 sebesar 153.320.

ARUS KAS

Arus kas yang dihasilkan dari aktivitas operasi pada tahun 2022 meningkat menjadi Rp. 530.349 miliar meningkat dari tahun 2021 sebesar Rp. 449,804 miliar, tahun 2020 sebesar Rp. 324.901 sedangkan tahun 2019 Rp. 780,217 miliar.

Arus kas bersih dari aktivitas operasi tahun 2022 menjadi menjadi 2,230 miliar dari Rp. 790 juta pada tahun 2021, tahun 2020 sebesar 24.383 miliar dan di tahun 2019 menjadi Rp. 53.711 miliar. Arus kas netto yang diperoleh dari aktivitas pendanaan turun menjadi minus Rp.3,813 miliar

pada tahun 2022, sebesar Rp. 2,325 miliar pada tahun 2021, sebesar minus Rp. 29,678 miliar pada tahun 2020 dan tahun 2019 minus 46.257 miliar, kondisi ini mengakibatkan kemampuan atas pemenuhan kewajiban kreditor yang akan jatuh tempo harus dapat diperpanjang (roll over) atau dapat direstrukturisasi.

KETERBUKAAN INFORMASI

Dalam rangka memenuhi Peraturan No.X.K.1 Lampiran Keputusan Ketua Badan Pengawas Pasar Modal (Bapepam) No.KEP-86/PM/1996 tanggal 24 Januari 1996 tentang Keterbukaan Informasi yang harus segera diumumkan kepada Publik, PT.Pelangi Indah Canindo Tbk (“Perseroan”), dengan ini mengumumkan kepada pemegang saham Perseroan bahwa :

Sehubungan dengan Putusan Rapat Permusyawaratan Majelis Hakim Pengadilan Niaga Jakarta Pusat tanggal 24 Mei 2022, Perseroan telah menyampaikan Perjanjian Perdamaian atas Perkara Penundaan Kewajiban Utang (PKPU) PT.PELANGI INDAH CANINDO Tbk. No. 256/PDT.SUS/PKPU/2021/PN.NIAGA,JKT.PST telah berakhir dan Pengadilan Niaga pada Pengadilan Negeri Jakarta Pusat telah mengesahkan Perjanjian Perdamaian (Homologasi) yang telah ditandatangani oleh PT. Pelangi Indah Canindo Tbk dan para kreditornya. Maka proses PKPU terhadap PT. Pelangi Indah Canindo Tbk demi hukum berakhir dan kewenangan pengurusan perseroan kembali kepada Direksi Perseroan .

PROSPEK USAHA

Perusahaan memiliki 2 unit pabrik yang memproduksi produksi kemasan drum baja, yaitu yang beralamat di:

- Jl. Raya Gatot Subroto Km. 4 No. 700, Jati Uwung, Tangerang Banten,
- Jl. Raya Serang Km. 19,5 No. 58, Cikupa, Tangerang Banten dan
- Kawasan Industri Cilacap, Lomanis, Jawa Tengah.

Perkembangan produksi metal packaging di Indonesia, khususnya kemasan drum baja yang menjadi produk utama (main product) perseroan sepanjang tahun 2012-2022) tumbuh cukup baik dengan laju pertumbuhan ekonomi dan industry di dalam Negeri Indonesia.

Berbagai lembaga dunia baik itu OECD, IMF, World Bank, ADB, itu memproyeksikan pertumbuhan ekonomi Indonesia di Tahun 2023 antara 4,7 sampai 5,1 persen

ASPEK PEMASARAN

Pangsa Pasar Kemasan Drum Baja di Indonesia

Sumber: diolah dari data PICO



Total nilai penjualan PICO tahun 2022 meningkat 12% menjadi Rp. 550 miliar di tahun 2022 dari Rp. 455 miliar di tahun 2021. Peningkatan produk yang signifikan pada produk kemasan drum baja dan stell komponen dan plastic drum.

Perusahaan membukukan margin laba kotor tahun 2022 sebesar Rp. 60.843 dari tahun 2021 sebesar minus 16.614 miliar, tahun 2020 sebesar Rp. 12.190 dan tahun Rp. 2019 sebesar 94,059 miliar. Penurunan margin laba kotor pada tahun 2020 dan 2021 ini disebabkan selain penurunan permintaan dari Customer juga karena penurunan realisasi kapasitas produksi yang menyebabkan ketidakefisienan cost of production.

KEBIJAKAN DEVIDEN

Kebijakan deviden Perseroan, sesuai dengan ketentuan pasal 71 ayat 3 Undang-undang Perseroan Terbatas No. 40 Tahun 2007 dan pasal 22 ayat 1 anggaran dasar Perseroan, diatur bahwa deviden hanya boleh dibagikan apabila Perseroan mempunyai laba bersih.

Perseroan akan memperhatikan tersedianya surplus kas dari perencanaan pendanaan dan terlebih dahulu memperoleh persetujuan dari Rapat Umum Pemegang Saham dengan tanpa mengurangi hak dari Rapat Umum Pemegang Saham perseroan untuk menentukan lain sesuai dengan ketentuan Anggaran Dasar Perseroan.

Perseroan merencanakan untuk sekurang-kurangnya sekali dalam satu tahun membagikan deviden tunai dengan kriteria sebagai berikut :
Pada tahun buku 2022 dengan mempertimbangkan kebutuhan modal kerja untuk menunjang aktivitas operasi dan pertumbuhan perusahaan dan pencapaian kinerja tahun ini, maka untuk tahun buku 2022 perusahaan memutuskan tidak membagikan Dividen.

SUMBER DAYA MANUSIA

Perusahaan meyakini bahwa fungsi SDM hanya dapat berperan efektif dan memberi nilai tambah bagi organisasi apabila seluruh kegiatannya terfokus pada pemenuhan kebutuhan dan pencapaian tujuan organisasi. Untuk itu perusahaan melakukan 4 (empat) langkah dalam melakukan pencapaian tersebut sebagai berikut:

1. Menyelaraskan visi, misi, tujuan, serta kebutuhan utama organisasi dan strategi pencapaiannya.
2. Menentukan kapabilitas organisasi yang diperlukan untuk mencapai tujuan.
3. Menentukan kebutuhan karyawan atau SDM (people requirement) untuk membangun kapabilitas organisasi yang telah ditentukan tersebut.
4. Membangun dan mengimplementasikan strategi SDM berdasarkan kebutuhan.

Sebagai mitra kerja perusahaan, maka karyawan diharapkan mampu menunjukkan komitmen dan *engagement* yang tinggi pada perusahaan yang kemudian dikaitkan dengan prestasi kerjanya. Untuk membangun dan mengelola komitmen yang

TATA KELOLA PERUSAHAAN

Tata Kelola Perusahaan (*Good Corporate Governance*) pada dasarnya bertujuan agar perusahaan mampu beroperasi dalam koridor aturan dan etika yang benar atau *compliance* (bersandar pada aturan main). Namun untuk saat ini disadari bahwa *good corporate governance* tersebut harus dilengkapi dengan bagaimana upaya perusahaan mencapai kepatuhan (*conformance*) dan kinerja (*performance*). Perusahaan juga selalu berupaya untuk melakukan misi utama dalam bisnis, yaitu terciptanya nilai (*value creation*) dari tiga *stakeholder* utamanya: pelanggan, karyawan, dan pemegang saham. Prinsip-prinsip tata kelola perusahaan tercermin pada kegiatan operasional sehari-hari di lingkungan Perseroan. Untuk kepentingan

merupakan perpaduan dorongan internal dengan dorongan perusahaan, maka sejumlah upaya dilakukan perusahaan untuk memenuhi harapan tersebut, seperti:

1. Memberikan kompensasi dan benefit yang kompetitif dengan tetap memenuhi kebutuhan dasar karyawan;
2. Memberikan wewenang sehingga setiap karyawan dapat mengelola bidangnya dengan otoritas penuh dan independen;
3. Memberikan kesempatan belajar kepada setiap karyawan sehingga dapat tercipta organisasi pembelajaran (*learning organization*);
4. Memberikan pengaruh *working life*, yang dapat membawa kondisi kondusif pada lingkungan perusahaan.

Keseluruhan langkah-langkah yang terus diupayakan oleh perusahaan dilakukan karena diyakini bahwa karyawan yang memiliki komitmen yang tinggi dapat menunjukkan totalitasnya dengan cara mampu menunjukkan konsistensi serta keselarasan sikap, ucapan, dan tindakan dalam setiap aktivitasnya sehingga dapat memberikan nilai tambah terhadap kemajuan organisasi.

utama para *stakeholders*, Perseroan mengutamakan penyampaian informasi mengenai kegiatan operasional, kinerja keuangan dan hasil yang dicapai oleh Perseroan antara lain melalui paparan publik (*public expose*), pemberitahuan dan pengumuman kepada para investor dan pihak ketiga melalui media otoritas Bursa dan Rapat Umum Pemegang Saham Tahunan.

Sesuai dengan Anggaran Dasar Perseroan, fungsi pengawasan dan manajemen Perseroan dijalankan oleh pemegang saham melalui Rapat Umum Pemegang Saham, Dewan Komisaris dan Direksi. Untuk mendukung terlaksananya *Good Corporate Governance* ini, Perseroan telah membentuk elemen-elemen pendukung, sebagaimana berikut:

Berikut bagian-bagian dari Tata Kelola

Dewan Komisaris

Perseroan dalam membentuk Dewan Komisaris telah merujuk pada Anggaran Dasar Perseroan, Undang-Undang RI Nomor 1 Tahun 1995 tentang Perseroan Terbatas dan pada Keputusan Ketua BAPEPAM terbaru Nomor : Kep-45/PM/2004 tanggal 29 November 2004 Peraturan Nomor IX.1.6 tentang Direksi Dan Komisaris Emiten Dan Perusahaan Publik.

Dewan Komisaris Perseroan yang terdiri dari 2 (dua) anggota, dengan salah satu anggota merupakan Komisaris Independen, telah memenuhi persyaratan yang ditetapkan oleh Peraturan Pencatatan Bursa Efek Indonesia, dimana jumlah Komisaris Independen telah memenuhi sekurang-kurangnya 30% (tiga puluh persen) dari jumlah total Komisaris. Selain itu, Komisaris Independen Perseroan telah memenuhi persyaratan Independensi yaitu tidak terafiliasi dengan pemegang saham utama, Komisaris dan Direksi, serta tidak menjabat sebagai Direktur di perusahaan lain yang terkait dengan Perseroan, memahami peraturan perundangan di bidang Pasar Modal, sekaligus merangkap sebagai ketua Komite Audit Perseroan. Tugas dan wewenang Dewan Komisaris telah dituangkan sepenuhnya pada Anggaran Dasar Perseroan, yang pada intinya adalah :

1. Mengawasi pengurusan yang dilakukan Direksi.
2. Memberi Nasehat kepada Direksi dan Komite Audit. dengan prinsip direksi melaksanakan tugas demi kepentingan perusahaan, pemegang saham, pelanggan, supplier, karyawan, masyarakat dan Negara.

3. Mewakili kepentingan para pemegang saham dan bertanggung jawab kepada Rapat Umum Pemegang Saham.

Informasi yang berhubungan dengan topik pembahasan pada setiap pertemuan, disampaikan kepada semua Direksi secara tepat waktu.

Renumerasi: Dewan komisaris berhak mendapatkan honorarium sesuai dengan beban tanggung jawab, pengalaman dan keahlian kerja yang mereka baya ke Perseroan.

Rapat: Rapat Dewan Komisaris dapat diadakan setiap waktu sesuai dengan ketentuan yang diatur didalam Anggaran Dasar Perseroan. Didalam prakteknya Dewan Komisaris dapat mengadakan Rapat Dewan Komisaris secara berkala. Panggilan rapat harus dikirimkan kepada setiap anggota dengan mencantumkan acara, tanggal, waktu dan tempat rapat Dewan Komisaris.

Rapat Dewan Komisaris dilakukan ditempat kedudukan Perseroan atau di tempat kegiatan usaha di wilaya Republik Indonesia.

Kehadiran dalam Rapat Komisaris 2022: Rapat Komisaris 2021 dilakukan sebanyak 4 (empat) kali dengan 4 kali secara online, dengan tingkat kehadiran antara 100 persen.

Jabatan :	Nama :
Komisaris Utama:	Darminto
Komisaris Independen :	Aman Santoso

Direksi

Dewan Direksi Perseroan bertugas dan bertanggung jawab dalam memimpin dan mengurus Perseroan sesuai dengan maksud dan tujuan Perseroan, senantiasa berusaha meningkatkan efisiensi dan efektifitas Perseroan dan menguasai, memelihara serta mengurus kekayaan Perseroan. Selain itu Direksi berkewajiban untuk mempertanggungjawabkan pelaksanaan tugasnya dalam menjalankan Perseroan kepada para Pemegang Saham melalui Rapat Umum Pemegang Saham (RUPS).

Rapat Direksi dapat diselenggarakan sewaktu-waktu apabila dipandang perlu oleh Direktur Utama atau jika diminta sekurangnya 1/3 (sepertiga) dari jumlah anggota Direksi dengan menyampaikan hal-hal yang akan dibahas. Rapat Direksi adalah sah dan dapat mengambil keputusan yang mengikat jika dihadiri oleh

sekurangnya lebih dari ½ (setengah) dari jumlah anggota Direksi. Keputusan Rapat Direksi diambil secara musyawarah dan mufakat. Jika kesepakatan tidak dapat dicapai, keputusan harus diambil berdasarkan suara terbanyak dan jika jumlah suara yang setuju dan tidak setuju sama banyaknya, maka Direktur Utama yang menentukan. Setiap anggota Direksi berhak atas satu suara untuk diri sendiri dan satu suara tambahan untuk anggota Direksi lain yang diwakilinya.

Perseroan dalam membentuk Dewan Direksi telah merujuk pada Anggaran Dasar Perseroan, Undang-Undang RI Nomor 1 Tahun 1995 tentang Perseroan Terbatas dan pada Keputusan Ketua BAPEPAM terbaru Nomor : Kep-45/PM/2004 tanggal 29 November 2004 Peraturan Nomor IX.1.6 tentang Direksi Dan Komisaris Emiten Dan Perusahaan Publik.

Uraian Tugas Direksi :

1. Menjalankan perusahaan sehari-hari dengan fokus pada bidang usaha perseroan.
2. Mengembangkan system internal control yang efektif untuk menjaga dan memelihara asset perusahaan.

Untuk meningkatkan kompetensi Direksi dalam menjalankan tugasnya, anggota Direksi Perseroan secara rutin mengikuti berbagai pelatihan dan seminar.

Renumerasi: Direksi berhak mendapatkan honorarium sesuai dengan beban tanggung jawab, pengalaman dan keahlian kerja yang mereka bawa ke Perseroan.

Rapat: Direksi mengadakan rapat setidaknya satu kali setiap bulan dan setiap waktu bilamana dipandang perlu.

Panggilan rapat harus dikirim kepada setiap anggota dengan mencantumkan acara, tanggal, waktu dan tempat rapat.

Rapat harus diadakan ditempat kedudukan Perseroan atau ditempat kegiatan usaha di Wilayah Republik Indonesia.

Kehadiran Dalam Rapat Direksi 2022:

Rapat Direksi 2021 dilakukan sebanyak 6 (enam) kali baik secara online maupun offline melalui aplikasi zoom dengan tingkat kehadiran antara 100 persen.

Komunikasi Komisaris dan direksi: Komunikasi antara Direksi dan Komisaris dilakukan melalui Rapat gabungan antara lain membicarakan kinerja Perseroan bulan sebelumnya, rencana direksi bulan mendatang serta isu-isu strategis yang meminta persetujuan Komisaris atau yang harus dilaporkan oleh Direksi. Rapat Gagungan selalu mengikutsertakan Komisaris Utama, Direktur Utama.

Rapat Gabungan bulanan dalam tahun 2022 dilakukan sebanyak 4 (empat) kali, diantaranya 2 kali secara online dan dengan tingkat kehadiran antara 80-90 persen.

Jabatan :
Direktur Utama:
Direktur:

Nama :
Ko Dandy
Rubianto

Rapat Dewan Komisaris dan Direksi

Komisaris mengevaluasi kinerja Direksi secara individu maupun tim. Komisaris bersama-sama dengan Direksi mengadakan rapat secara rutin. Ketentuan mengenai rapat Direksi dan rapat komisaris telah dituangkan dalam Anggaran Dasar Perseroan. Keseluruhan rapat tersebut dilakukan untuk mereview kinerja Direksi Perseroan dan hal-hal lain yang diperlukan untuk

memajukan kinerja Perseroan. Sepanjang tahun 2022 telah diadakan 3 (tiga) kali secara online Rapat Komisaris dan Direksi dengan tingkat kehadiran Komisaris yang tinggi, yang menunjukkan bahwa fungsi pengawasan oleh Komisaris telah dijalankan secara baik oleh Perseroan.

Komite Audit

Pada dasarnya Komite Audit bertugas untuk memberikan pendapat kepada Dewan Komisaris terhadap laporan atau hal-hal yang disampaikan oleh Direksi kepada Dewan Komisaris, mengidentifikasi hal-hal yang memerlukan perhatian Komisaris, dan melaksanakan tugas-tugas lain yang berkaitan dengan tugas Dewan Komisaris, antara lain meliputi :

- Melakukan penelaahan atas informasi keuangan yang akan dikeluarkan Perseroan seperti laporan keuangan, proyeksi, dan informasi keuangan lainnya;
- Melakukan penelaahan atas ketaatan Perseroan terhadap peraturan perundang-undangan di bidang Pasar Modal dan peraturan perundang-undangan lainnya yang berhubungan dengan kegiatan Perseroan;
- Melakukan penelaahan atas pelaksanaan pemeriksaan oleh Auditor Internal;
- Melaporkan kepada Komisaris berbagai risiko yang dihadapi Perseroan dan pelaksanaan manajemen risiko oleh Direksi;
- Melakukan penelaahan dan melaporkan kepada Komisaris atas pengaduan yang berkaitan dengan Perseroan;
- Menjaga kerahasiaan dokumen, data dan informasi Perseroan.

Dalam menjalankan tugas-tugas tersebut dan dengan mengacu pada Keputusan Ketua Bapepam Nomor: 41/PM/2003 tanggal 22 Desember 2003 Peraturan Nomor IX.1.5 tentang Pembentukan dan Pedoman Pelaksanaan Kerja Komite Audit beserta Keputusan Penyempurnaan terbarunya yaitu *Keputusan* Ketua Bapepam Nomor: Kep-29/PM/2004 tanggal 24 September 2004 tentang hal yang sama, Perseroan telah membentuk Komite Audit yang terdiri dari tiga anggota termasuk Ketua Komite. Susunan Komite Audit sampai dengan saat ini adalah sebagai berikut :

Komite Audit Perseroan

Ketua Komite Audit : Aman Santoso
 Anggota : Hariri
 Anggota : Manik Rahayu

Peran Komite Audit adalah :

- untuk membantu Dewan Komisaris dalam memenuhi tanggung jawab kepengawasan sehubungan dengan integritas laporan keuangan;
- manajemen resiko dan pengendalian internal;
- kepatuhan kepada hukum dan peraturan;

Peran penting Komite Audit Melakukan telaah atas informasi keuangan yang akan dipublikasikan. Telaah dilakukan dengan cara berkoordinasi dengan Audit Internal Perseroan dan komunikasi dengan Auditor Independen tentang perlakuan akuntansi akun-akun yang signifikan dan material kualifikasi, dan independensi akuntan publik; serta kinerja fungsi audit internal.

Dalam melaksanakan tugasnya, Komite Audit dibantu oleh Unit Audit Internal dan Akuntan Publik.

Tugas pokok dari Komite Audit adalah memberikan pendapat profesional yang independen terhadap laporan keuangan atau hal-hal yang disampaikan oleh Direksi kepada Komisaris, serta mengidentifikasi hal-hal yang memerlukan perhatian Komisaris.

Dalam melaksanakan tugasnya, Komite Audit berpedoman pada Undang-Undang tentang Perseroan Terbatas, dan Keputusan Ketua Bapepam LK nomor Kep-643/BL/2012 Kep-6. Tanggal 7 Desember 2012, Peraturan nomor IX.1.5 tentang Pembentukan dan Pedoman Pelaksanaan Kerja Komite Audit. Selain itu, pelaksanaan tugas Komite Audit juga diatur dalam Komite Audit Charter yang disetujui oleh Komisaris dan Direksi. Berperan aktif dalam proses penunjukan Auditor Independen melalui penetapan persyaratan kualitas, perencanaan dan waktu penyelesaian audit oleh Auditor Independen.

Melakukan evaluasi terhadap efektivitas mekanisme pengendalian intern, dengan melakukan pemeriksaan atas cakupan program audit internal, memeriksa pelaksanaan program audit dan evaluasi atas laporan kegiatan audit internal. Memberikan pengarahan terhadap audit internal dan bagian akuntansi untuk lebih meningkatkan kompetensi personil sehingga meningkatkan pengendalian intern Perseroan.

Melaksanakan tugas khusus yang ditetapkan oleh Komisaris dengan cara berkoordinasi dengan audit internal.

Melakukan penelaahan terhadap laporan Perseroan, untuk meyakinkan laporan tersebut sesuai dengan standar dan kebijakan akuntansi yang berlaku, konsisten dengan informasi lainnya, dan disampaikan kepada Bursa Efek Indonesia sesuai peraturan yang berlaku.

Menelaah ketaatan terhadap peraturan pasar modal dan Bursa Efek Indonesia, untuk meyakinkan bahwa Perseroan konsisten memenuhi ketentuan-ketentuan tersebut dengan baik.

Melakukan seleksi dan mengusulkan calon auditor independen (Kantor Akuntan Publik) untuk audit umum atas laporan keuangan.

Pengendalian Internal

Direksi bertanggung jawab atas tata kelola manajemen risiko dan implementasi pengendalian internal yang memadai. Perusahaan menerapkan ISO-9001:2008 dan bisnis/organisasi perusahaan yang unik. Untuk mengurangi risiko perusahaan senantiasa mengikuti perkembangan pasar serta meningkatkan kualitas produk dan inovasi produk

Melakukan pertemuan dengan Akuntan Publik untuk mengevaluasi independensi dan objektivitas Akuntan Publik tersebut serta membahas kecukupan program pemeriksaan yang dilakukannya. Dari diskusi ini dapat disimpulkan antara lain bahwa independensi Akuntan Publik telah terjaga dengan baik.

Melakukan diskusi dengan Akuntan Publik tentang koreksi-koreksi dan rekomendasi yang diusulkan auditor sebagai hasil pemeriksaan atas laporan keuangan Perseroan.

Komite Audit terdiri dari setidaknya-tidaknya tiga orang anggota, Anggota Komite ditunjuk oleh Dewan Komisaris dan melapor langsung kepada Dewan Komisaris.

Rapat Komite Audit dihadiri secara rutin oleh Direktur Keuangan, Divisi Keuangan, Divisi Akuntansi, Manager Audit Internal dan Sekretaris Perusahaan. Manager Audit Internal memastikan agar komite audit memperoleh informasi yang dibutuhkan. Komite Audit memberikan informasi terkini kepada Dewan Komisaris tentang semua permasalahan penting secara rutin sepanjang tahun.

Seluruh temuan, catatan dan rekomendasi dari hasil pelaksanaan kegiatan, penelaahan dan analisa Komite Audit selama tahun 2022 telah dikomunikasikan dan didiskusikan dengan Manajemen Perusahaan serta telah dilaporkan kepada Komisaris Perseroan untuk tindak lanjut dan penyempurnaan lebih lanjut dari Manajemen perseroan.

Rapat Komite Audit tahun buku 2022 dilakukan sebanyak 3 (tiga) kali dengan tingkat kehadiran 90 persen.

sesuai dengan kebutuhan dan keinginan konsumen. Dalam persaingan, Perusahaan senantiasa menjalankan usahanya dan bersaing secara sehat dan wajar sesuai dengan ketentuan peraturan perundang-undangan yang berlaku. Berjalannya Sistem Pengendalian Internal (Internal Kontrol) dalam Perseroan secara efektif dan

pengendalian risiko yang memadai serta GCG merupakan tujuan utama dari Unit Audit Internal. Unit Audit Internal memberikan jaminan atas efektifitas dan efisiensi operasi, ketaatan terhadap aturan dan perundang-undangan serta ketepatan dan keandalan pelaporan keuangan. Dengan memfokuskan pada risiko transaksi saat ini dan di masa mendatang, aktivitas audit internal lebih banyak pada penanganan hambatan dan penyimpangan yang mungkin terjadi dalam pencapaian tujuan dan target Perseroan.

Audit Internal

Visi dari Audit Internal adalah untuk memberikan nilai tambah kepada perseroan dengan menyediakan fungsi Audit Internal yang inovatif, responsif, efektif dan unggul.

Audit Internal membantu perusahaan mencapai tujuan melalui pendekatan independen yang sistematis dan disiplin untuk mengevaluasi dan memperbaiki efektifitas dari manajemen risiko, pengendalian internal dan tata kelola perusahaan serta mengevaluasi operasi perusahaan yang sesuai dengan kebijakan dan prosedur, hukum, peraturan yang berlaku. Dalam memberikan nilai tambah, Audit Internal memberikan konsultasi serta rekomendasi kepada manajemen untuk mengatasi permasalahan. Audit Internal memantau perkembangan rencana tersebut dan memberikan laporan tindak lanjut secara berkala.

Auditor Independen

Auditor Independen ditunjuk oleh Rapat Umum Pemegang Saham Tahunan berdasarkan rekomendasi dari Dewan Komisaris dan Komite Audit. Auditor Independen yang ditunjuk tidak berada di bawah kendali dari Dewan Komisaris, Direksi atau pihak-pihak berkepentingan lainnya dalam bentuk apapun.

Auditor Independen yang ditunjuk bertanggung jawab untuk menyampaikan opininya atas ketaatan laporan keuangan yang diaudit terhadap standar laporan keuangan yang berlaku.

Fungsi dari Unit Audit Internal itu sendiri adalah memberikan masukan kepada manajemen yang bersifat konstruktif dalam kerangka pemahaman manajemen risiko dengan menyajikan hasil-hasil analisis, memberikan alternatif pemecahan atas permasalahan dan merekomendasikan serta memberikan saran perbaikan.

Dalam menjalankan fungsi audit internal, sikap independensi tetap diutamakan selama melaksanakan audit dan menghindari terjadinya benturan kepentingan.

Standar perilaku profesional Audit Internal didasarkan pada Kode Etik Perusahaan.

Ketua unit Audit Internal diangkat oleh Direktur Utama dan disetujui oleh Dewan Komisaris.

Internal Audit Perusahaan saat ini dipimpin oleh Safe'ie, lahir di Jakarta taggal, lulus dari Fakultas Ekonomi Jurusan Akutansi Tarumanegara, dengan pengalaman kerja antara lain di Kantor Akuntan Publik dan Perusahaan lain. Bergabung sebagai Kepala Internal Audit Perseroan sejak tahun 2003.

Dalam tahun 2022, tidak ada hal signifikan yang ditemukan sebagai hasil audit, untuk memperkuat pengendalian internal telah dilakukan perbaikan terhadap beberapa aplikasi dan prosedur pengendalian intern.

Berdasarkan pada keputusan RUPS Tahunan 2022, Perseroan telah menunjuk Kantor Akuntan Publik Anwar & Rekan, sebagai Akuntan Publik Perseroan untuk memeriksa Laporan Keuangan Tahunan Perseroan tahun buku yang berakhir pada tanggal 31 Desember 2022 dalam menunjuk Auditor Independen, Perseroan telah merujuk pada Keputusan Ketua Bapepam Nomor: Kep-20/PM/2002 tanggal 12 Nopember 2002 Peraturan Nomor VIII.A.2 tentang Independensi Akuntan Yang Memberikan Jasa Audit di Pasar Modal.

Komite Nominasi dan Remunerasi

Perseroan belum membentuk Komite Nominasi dan Remunerasi sebagaimana diatur dalam peraturan Otoritas Jasa keuangan No. 34/POJK.04/2014 tentang Komite Nominasi dan Remunerasi Emiten atau Perusahaan Publik,

Kebijakan Resiko

Kebijakan perusahaan untuk secara efektif melakukan proses manajemen risiko dan kegiatan sesuai dengan peraturan yang ada dan menyamakan persepsi dan pemahaman tentang manajemen risiko serta realisasi proses manajemen

KODE ETIK DAN BUDAYA PERUSAHAAN

Perusahaan senantiasa patuh terhadap Undang-Undang Perseroan Terbatas Indonesia, serta berbagai peraturan dan

Whistle blowing system

Pelaporan Pelanggaran

Pelaporan Pelanggaran merupakan bagian dari Kode Etik Perusahaan dan Karyawan, ruang lingkup yang saat ini diutamakan meliputi: informasi mengenai permasalahan pengendalian internal, akuntansi, auditing, pelanggaran peraturan, dugaan kecurangan dan/atau dugaan korupsi, dan pelanggaran kode etik. Seluruh Pelaporan yang masuk akan diperiksa oleh team Internal Audit, untuk ditindak lanjuti secara internal dan dilanjutkan ke

Corporate Sosial Responsibility

Perseroan menyadari sepenuhnya bahwa semua yang dilakukan tidaklah hanya mementingkan aspek bisnis dan mencari keuntungan semata. Kami bekerja untuk menciptakan masa depan yang lebih baik setiap hari.

Perseroan telah mengikuti praktek ketenagakerjaan, kesehatan, kesetaraan gender dan keselamatan kerja yang mengacu ke standar internasional.

Perseroan memiliki tanggung jawab untuk membantu masyarakat yang membutuhkan,

namun fungsi tersebut saat ini ditangani secara bersama-sama oleh Dewan Komisaris dan Direksi dengan didukung oleh peraturan perusahaan.

risiko terus-menerus untuk memastikan manajemen risiko yang terkoordinasi dan terpadu dan untuk memastikan inisiatif strategis yang sejalan dengan strategi perusahaan.

ketentuan pasar modal. Melalui kepatuhan terhadap undang-undang dan peraturan yang berlaku, Perusahaan akan dapat meningkatkan praktek GCG di seluruh aspek operasionalnya.

Direksi dan Komite Audit jika diperlukan tindakan lebih lanjut.

Mekanisme Pelaporan dilakukan melalui SMS dan Email, yang dijaga kerahasiaannya. Program Pelaporan Pelanggaran (*whistleblower*) juga telah disosialisasikan dan telah dipahami oleh karyawan. Bagi pelapor internal, Direksi memberikan jaminan perlindungan tidak akan dikenai Pemecatan; Penurunan jabatan atau pangkat; Pelecehan atau diskriminasi dalam segala bentuknya

terutama yang terkena bencana alam seperti gempa bumi dan banjir.

Sebagai perusahaan yang mempunyai tanggung jawab sosial, PT. Pelangi Indah Canindo menjalankan program Corporate Social Responsibility (CSR).

Perseroan sampai saat ini terlibat dalam tanggung jawab sosial ini kepada masyarakat di sekitar lokasi pabrik melalui:

- memprioritaskan mempekerjakan penduduk trampil yang bertempat tinggal di sekitar pabrik.
- memberikan sumbangan dalam perayaan keagamaan seperti hewan kurban (Idul Adha).
- memberikan sumbangan untuk pemeliharaan lingkungan.

Sekretaris Perusahaan

Dalam rangka menjalankan kewajiban Perseroan untuk melakukan komunikasi dan penyebaran informasi mengenai keuangan dan kinerja dari Perseroan kepada para Pemegang Saham, Pemerintahan, pelaku pasar modal dan masyarakat umum sebagaimana telah ditetapkan dalam ketentuan dari Bapepam yaitu mengenai keterbukaan informasi.

Perseroan telah membentuk Corporate Secretary yang pembentukannya berpedoman pada Keputusan Ketua Bapepam Nomor: Kep-63/PM/1996 tanggal 17 Januari 1996, Peraturan Nomor IX.1.4 tentang Pembentukan Sekretaris Perusahaan.

Pada dasarnya Corporate Secretary mempunyai tugas yaitu mengikuti perkembangan Pasar Modal khususnya peraturan-peraturan yang berlaku di bidang Pasar Modal, memberikan pelayanan kepada masyarakat atas setiap informasi yang dibutuhkan pemodal yang berkaitan dengan kondisi Perseroan, memberikan masukan kepada Direksi untuk mematuhi ketentuan Undang-Undang Nomor 8 tahun 1995 tentang Pasar Modal dan peraturan pelaksanaannya, serta sebagai penghubung atau contact person antara Perseroan dengan Bapepam dan masyarakat, serta Self Regulatory Organization (SRO) seperti Bursa Efek Jakarta, dan pihak lainnya.

Sekretaris Perusahaan ditunjuk dan dibentuk oleh perseroan sesuai dengan peraturan Otoritas Jasa keuangan No. 35/POJK.04/2014 tentang Sekretaris Perusahaan Emiten atau Perusahaan. Sekretaris Perusahaan diangkat dan ditunjuk dengan keputusan direksi sebagai Sekretaris perusahaan.

Dalam struktur organisasi Perseroan, Sekretaris Perusahaan bertanggung jawab kepada Direktur Keuangan.

Secara umum tugas utama Sekretaris Perusahaan adalah sebagai berikut:

- memberdayakan Badan Usaha Milik Desa (Bundes) untuk mengelolah sisa-sisa bahan baku pabrik yang dapat didaur ulang, sehingga dapat menjadi sumber kegiatan usaha dan penghasilan bagi Desa/Kelurahan yang pada akhirnya dapat didistribusikan untuk kesejahteraan masyarakat sekitarnya.
- Sebagai Investor Relation, memberikan layanan kepadamasyarakat umum dan kalangan investor khususnya atas informasi keuangan dan informasi lainnya tentang kinerja dan rencana Perseroan ke depan, dimana informasi tersebut harus mendapatkan persetujuan dari Direksi terlebih dahulu sebelum disebarluaskan.
- Sebagai Compliance Officer yang selalu mengikuti perkembangan pasar modal, khususnya menyangkut peraturan-peraturan yang berlaku di bidang pasar modal serta memberikan masukan kepada Direksi dan melakukan koordinasi dengan bagian terkait agar tetap mematuhi segala peraturan tersebut dalam menjalankan operasional Perseroan.
- Sebagai Contact Person yang mewakili Perseroan sebagai Emiten dalam memberikan informasi yang telah disetujui oleh Direksi kepada OJK Bapepam LK, BEI, KSEI, Broker, Media Masa dan Pemegang Saham.
- Membina hubungan dengan pihak-pihak pemerintah dan organisasi terkait yang sejalan dengan aktivitas Perseroan.
- Mempersiapkan pelaksanaan kegiatan RUPS, Public Expose maupun Corporate Action yang dilakukan Perseroan.

Sekretaris Perusahaan saat ini diketuai *oleh Anton*, lahir di Tangerang, tanggal 06 Oktober 1976 yang bergabung dengan Perusahaan sejak Juni 2022.

Latar belakang pendidikan adalah Sarjana Ekonomi, Pengalaman kerja dalam bidang Akuntansi dan Keuangan pada beberapa perusahaan.

Semua informasi yang berkenaan dengan Perseroan dapat diperoleh dengan menghubungi :

Corporate Secretary

PT. PELANGI INDAH CANINDO
Wisma PELANGI
Jl. Daan Mogot Km. 17 No. 700
Telepon : (62-21) 619 2222
Facsimile : (62-21) 619 3446

LEMBAGA DAN PROFESI PENUNJANG PASAR MODAL**AKUNTAN PUBLIK
ANWAR & REKAN**

Permata Kuningan Building Lt. 5
J. Kuningan Mulia Kav. 9C
Jakarta
Telp. 062-21 83780750

**NOTARIS
FATHIAH HELMI**

Gedung Graha Irama Lt. 6-C
Jl. HR. Rasuna Said Kav 1-2
Kuningan – Setia Budi
Jakarta Selatan
Tel. (62-21) 5290 7304 – 5290 7306
Fax. (62-21) 526 1136

**BIRO ADMINISTRASI EFEK
PT FICOMINDO**

Jl. Kyai Caringin No. 2-A R.11/RW.4,
Kel. Cideng Kec. Gambir
Jakarta Pusat 10150
Tel. (62-21) 5212316, 5212317
Fax. (62-21) 5212320
Email: ficomindo_br@yahoo.co.id

Tanggung Jawab Pelaporan Tahunan

Laporan Tahunan ini, berikut laporan keuangan dan informasi terkait lainnya, merupakan tanggung jawab Manajemen PT. Pelangi Indah Canindo Tbk, dan telah disetujui oleh Direksi dengan membubuhkan tanda tangan dibawah ini.

Direksi

Ko Dandy
Direktur Utama



Rubianto
Direktur

Laporan Tahunan ini, berikut laporan keuangan dan informasi terkait lainnya, merupakan tanggung jawab Manajemen PT. Pelangi Indah Canindo Tbk, dan telah disetujui oleh Dewan Komisaris dengan membubuhkan tanda tangan dibawah ini:

Dewan Komisaris



Darminto
Komisaris Utama



Aman Santoso
Komisaris Independen

PT PELANGI INDAH CANINDO Tbk

Laporan Keuangan / *Financial Statements*

**31 Desember 2022 dan untuk Tahun yang Berakhir pada Tanggal tersebut /
*December 31, 2022 and for the Year then Ended***

**Dan Laporan Auditor Independen /
*And Independent Auditors' Report***

LAPORAN AUDITOR INDEPENDENLaporan No. 00071/2.1035/AU.1/04/1164-1/1/II/2023Pemegang Saham, Dewan Komisaris dan Direksi
PT Pelangi Indah Canindo Tbk

Kami telah mengaudit laporan keuangan PT Pelangi Indah Canindo Tbk ("Perusahaan"), yang terdiri dari laporan posisi keuangan tanggal 31 Desember 2022, serta laporan laba rugi dan penghasilan komprehensif lain, laporan perubahan ekuitas, dan laporan arus kas untuk tahun yang berakhir pada tanggal tersebut, serta catatan atas laporan keuangan, termasuk ikhtisar kebijakan akuntansi signifikan.

Menurut opini kami, laporan keuangan terlampir menyajikan secara wajar, dalam semua hal yang material, posisi keuangan Perusahaan tanggal 31 Desember 2022, serta kinerja keuangan dan arus kasnya untuk tahun yang berakhir pada tanggal tersebut, sesuai dengan Standar Akuntansi Keuangan di Indonesia.

Basis Opini

Kami melaksanakan audit kami berdasarkan Standar Audit yang ditetapkan oleh Institut Akuntan Publik Indonesia. Tanggung jawab kami menurut standar tersebut diuraikan lebih lanjut dalam paragraf Tanggung Jawab Auditor terhadap Audit atas Laporan Keuangan pada laporan kami. Kami independen terhadap Perusahaan berdasarkan ketentuan etika yang relevan dalam audit kami atas laporan keuangan di Indonesia, dan kami telah memenuhi tanggung jawab etika lainnya berdasarkan ketentuan tersebut. Kami yakin bahwa bukti audit yang telah kami peroleh adalah cukup dan tepat untuk menyediakan suatu basis bagi opini audit kami.

Penekanan Suatu Hal

Sebagaimana yang diungkapkan dalam Catatan 30 atas laporan keuangan terlampir yang mengungkapkan permohonan penundaan kewajiban pembayaran utang ("PKPU") yang telah dilakukan voting pada tanggal 18 Mei 2022 untuk dilakukannya perdamaian, dimana pembayaran atau penjadwalan kembali yang ditawarkan oleh perusahaan (debitur) sudah dapat diterima oleh sebagian besar atau lebih 2/3 kreditor sehingga terjadi perdamaian (homogasi). Pada tanggal 24 Mei 2022, proses PKPU dan rencana perdamaian sudah selesai. Rencana perdamaian utang sudah mendapat persetujuan oleh Kreditor dan keputusan Pengadilan Niaga. Opini kami tidak dimodifikasi atas hal tersebut.

*The original report included therein is in Indonesian language***INDEPENDENT AUDITORS' REPORT**Laporan No. 00071/2.1035/AU.1/04/1164-1/1/II/2023*The Shareholders, Board of Commissioners and Directors
PT Pelangi Indah Canindo Tbk*

We have audited the financial statement of PT Pelangi Indah Canindo Tbk ("the Company"), which comprise the statement of financial position as of December 31, 2022, and the statement of profit or loss and other comprehensive income, statement of changes in equity, and statement of cash flows for the year then ended, and notes to financial statements, including a summary of significant accounting policies.

In our opinion, the accompanying financial statements present fairly, in all material respects, the financial position of the Company as of December 31, 2022, and its financial performance and its cash flows for the year then ended, in accordance with Indonesian Financial Accounting Standards.

Basis for Opinion

We conducted our audit in accordance with Standards on Auditing established by the Indonesian Institute of Certified Public Accountants. Our responsibilities under those standards are further described in the Auditors' Responsibilities for the Audit of the Financial Statements paragraph of our report. We are independent of the Company in accordance with the ethical requirements that are relevant to our audit of the financial statements in Indonesia, and we have fulfilled our other ethical responsibilities in accordance with these requirements. We believe that the audit evidence we have obtained is sufficient and appropriate to provide a basis for our opinion.

Emphasis of Matter

We As disclosed in Note 30 to the attached financial statements which discloses a request for postponement of debt payment obligations ("PKPU") which was voted on May 18, 2022 for reconciliation, where payment or rescheduling offered by the company (debtor) has been accepted by most or more 2/3 creditors so that peace occurs (homologation). On May 24, 2022 the PKPU's process and the peace plan have been completed. The debt settlement plan has been approved by the creditor and the decision of Commercial Court. Our opinion is not modified on that matter.

Hal Audit Utama

Hal audit utama adalah hal-hal yang, menurut pertimbangan profesional kami, merupakan hal yang paling signifikan dalam audit kami atas laporan keuangan periode ini. Hal-hal tersebut disampaikan dalam konteks audit kami atas laporan keuangan secara keseluruhan, dan dalam merumuskan opini kami atas laporan keuangan terkait, dan kami tidak menyatakan suatu opini terpisah atas hal audit utama tersebut.

Penyisihan untuk Kerugian Kredit Ekspektasian ("KKE") atas Piutang Usaha

Pada tanggal 31 Desember 2022, piutang usaha Perusahaan sebesar Rp 173.892.836.532 dan penyisihan kerugian kredit ekspektasian sebesar Rp 11.907.149.239.

Sesuai dengan PSAK 71 Instrumen Keuangan, Perusahaan menentukan KKE dengan menerapkan pendekatan yang disederhanakan, yang menggunakan KKE sepanjang umur dengan basis masa depan. Tingkat KKE adalah berdasarkan tingkat gagal bayar historis atas pengelompokan berbagai segmen pelanggan yang memiliki risiko kredit yang sama, disesuaikan dengan informasi masa depan. Sesuai yang diungkapkan pada Catatan 3 atas laporan keuangan, penilaian ini melibatkan pertimbangan manajemen dan estimasi yang signifikan.

Bagaimana audit kami merespon Hal Audit Utama:

- Kami telah melaksanakan prosedur untuk memahami dan mengevaluasi desain dan implementasi dari pengendalian internal Perusahaan yang relevan sehubungan dengan penyisihan KKE atas piutang usaha.
- Kami mengevaluasi keakuratan dan kelengkapan data yang digunakan dalam model KKE dan memeriksa keakuratan matematis dari perhitungan tersebut.
- Kami mengevaluasi kewajaran dan asumsi utama (yaitu definisi gagal bayar, pengelompokan pelanggan, karakteristik risiko kredit, dan informasi masa depan) yang digunakan manajemen untuk mengestimasi cadangan KKE.
- Kami mengevaluasi kecukupan pengungkapan yang disajikan dalam laporan keuangan Perusahaan.

Hal Lain

Laporan keuangan Perusahaan tanggal 31 Desember 2021 dan untuk tahun yang berakhir pada tanggal tersebut diaudit oleh auditor independen lain yang menyatakan opini tanpa modifikasi atas laporan keuangan tersebut pada tanggal 20 Mei 2022.

The original report included herein is in Indonesian language

Key Audit Matters

Key audit matters are those matters that, in our professional judgment, were of most significance in our audit of the financial statements of the current period. These matters were addressed in the context of our audit of the financial statements as a whole, and in forming our opinion thereon, and we do not provide a separate opinion on these matters.

Allowance for Expected Credit Losses ("ECL") on Trade Receivables

As at December 31, 2022, the Company's trade receivables amounted Rp 173,892,836,532 and corresponding allowance for expected credit losses of Rp 11,907,149,239.

In accordance with PSAK 71 Financial Instruments, the Company determines ECL by applying the simplified approach, which uses a lifetime ECL on a forward looking basis. The ECL rates are based on historical default rates for groupings of various customer segments that have similar credit risk characteristics, adjusted with forward looking information. As disclosed in Note 3 to the financial statements, these assessments involve significant management judgment and estimates.

How our audit addressed the Key Audit Matter:

- *We performed procedures to understand and evaluate the design and implementation of the Company relevant internal controls in respect of the allowance for ECL of trade receivables.*
- *We evaluated accuracy and completeness of data used in the ECL model and checked mathematical accuracy of the calculation.*
- *We evaluated the reasonableness of key assumptions (i.e. definition of default, grouping of various customer segments, credit risk characteristics, and forward looking information) used by management to estimate the allowance for ECL.*
- *We evaluated the adequacy of the Company's disclosures included in the financial statements.*

Other Matters

The financial statements of the Company as of December 31, 2021 and for the year then ended were audited by other independent auditors who expressed an unmodified opinion on those financial statements on May 20, 2022.

Informasi lain

Manajemen bertanggung jawab atas informasi lain. Informasi lain terdiri dari informasi yang tercantum dalam Laporan Tahunan dan Laporan Keberlanjutan 2022 ("Laporan Tahunan"). Laporan Tahunan diharapkan akan tersedia bagi kami setelah tanggal laporan auditor independen ini.

Opini audit kami atas laporan keuangan terlampir tidak mencakup Laporan Tahunan, dan oleh karena itu, kami tidak menyatakan bentuk keyakinan apapun atas Laporan Tahunan tersebut.

Sehubungan dengan audit kami atas laporan keuangan terlampir, tanggung jawab kami adalah untuk membaca Laporan Tahunan jika tersedia dan, dalam pelaksanaannya, mempertimbangkan apakah Laporan Tahunan mengandung ketidakkonsistensian material dalam laporan keuangan terlampir atau pemahaman yang kami peroleh selama audit, atau mengandung kesafahan penyajian material.

Ketika kami membaca Laporan Tahunan, jika kami menyimpulkan bahwa terdapat suatu kesalahan penyajian material di dalamnya, kami diharuskan untuk mengomunikasikan hal tersebut kepada pihak yang bertanggung jawab atas tata kelola dan melakukan tindakan yang tepat berdasarkan peraturan perundang-undangan yang berlaku.

Tanggung Jawab Manajemen dan Pihak yang Bertanggung Jawab atas Tata Kelola terhadap Laporan Keuangan

Manajemen bertanggung jawab atas penyusunan dan penyajian wajar laporan keuangan tersebut sesuai dengan Standar Akuntansi Keuangan di Indonesia, dan atas pengendalian internal yang dianggap perlu oleh manajemen untuk memungkinkan penyusunan laporan keuangan yang bebas dari kesalahan penyajian material, baik yang disebabkan oleh kecurangan maupun kesalahan.

Dalam penyusunan laporan keuangan, manajemen bertanggung jawab untuk menilai kemampuan Perusahaan dalam mempertahankan kelangsungan usahanya, mengungkapkan, sesuai dengan kondisinya, hal-hal yang berkaitan dengan kelangsungan usaha, dan menggunakan basis akuntansi kelangsungan usaha, kecuali manajemen memiliki intensi untuk melikuidasi Perusahaan atau menghentikan operasi, atau tidak memiliki alternatif yang realistik selain melaksanakannya.

Pihak yang bertanggung jawab atas tata kelola bertanggung jawab untuk mengawasi proses pelaporan keuangan Perusahaan.

The original report included herein is in Indonesian language

Other Information

Management is responsible for the other information. Other information comprises the information included in the Annual Report and Sustainability Report 2022 ("Annual Report"). The Annual Report is expected to be made available to us after the date of this independent auditors' report.

Our audit opinion on the accompanying financial statements does not cover the Annual Report, and accordingly, we do not express any form of assurance on the Annual Report.

In connection with our audit of the accompanying financial statements, our responsibility is to read the Annual Report when it becomes available and, in doing so, consider whether the Annual Report is materially inconsistent with the accompanying financial statements or our knowledge obtained in the audit, or otherwise appears to materially misstate.

When we read the Annual Report, if we conclude that there is a material misstatement therein, we are required to communicate the matter to those charged with governance and take appropriate actions based on the applicable laws and regulations.

Responsibilities of Management and Those Charged with Governance for the Financial Statements

Management is responsible for the preparation and fair presentation of the financial statements in accordance with Indonesian Financial Accounting Standards, and for such internal control as management determines is necessary to enable the preparation of financial statements that are free from material misstatement, whether due to fraud or error.

In preparing the financial statements, management is responsible for assessing the Company's ability to continue as a going concern, disclosing, as applicable, matters related to going concern and using the going concern basis of accounting unless management either intends to liquidate the Company or to cease operations, or has no realistic alternative but to do so.

Those charged with governance are responsible for overseeing the Company's financial reporting process.

Tanggung Jawab Auditor terhadap Audit atas Laporan Keuangan

Tujuan kami adalah untuk memperoleh keyakinan memadai tentang apakah laporan keuangan secara keseluruhan bebas dari kesalahan penyajian material, baik yang disebabkan oleh kecurangan maupun kesalahan, dan untuk menerbitkan laporan auditor yang mencakup opini kami. Keyakinan memadai merupakan suatu tingkat keyakinan tinggi, namun bukan merupakan suatu jaminan bahwa audit yang dilaksanakan berdasarkan Standar Audit akan selalu mendeteksi kesalahan penyajian material ketika hal tersebut ada. Kesalahan penyajian dapat disebabkan oleh kecurangan maupun kesalahan dan dianggap material jika, baik secara individual maupun secara agregat, dapat diekspektasikan secara wajar akan memengaruhi keputusan ekonomi yang diambil oleh pengguna berdasarkan laporan keuangan tersebut.

Sebagai bagian dari suatu audit berdasarkan Standar Audit, kami menerapkan pertimbangan profesional dan mempertahankan skeptisisme profesional selama audit. Kami juga:

- Mengidentifikasi dan menilai risiko kesalahan penyajian material dalam laporan keuangan, baik yang disebabkan oleh kecurangan maupun kesalahan, mendesain dan melaksanakan prosedur audit yang responsif terhadap risiko tersebut, serta memperoleh bukti audit yang cukup dan tepat untuk menyediakan basis bagi opini kami. Risiko tidak terdeteksinya kesalahan penyajian material yang disebabkan oleh kecurangan lebih tinggi dari yang disebabkan oleh kesalahan, karena kecurangan dapat melibatkan kolusi, pemalsuan, penghilangan secara sengaja, pernyataan salah, atau pengabaian pengendalian internal.
- Memperoleh suatu pemahaman tentang pengendalian internal yang relevan dengan audit untuk mendesain prosedur audit yang tepat sesuai dengan kondisinya, tetapi bukan untuk tujuan menyatakan opini atas keefektifitasan pengendalian internal Perusahaan.
- Mengevaluasi ketepatan kebijakan akuntansi yang digunakan serta kewajaran estimasi akuntansi dan pengungkapan terkait yang dibuat oleh manajemen.

The original report included herein is in Indonesian language

Auditors' Responsibilities for the Audit of the Financial Statements

Our objectives are to obtain reasonable assurance about whether the financial statements as a whole are free from material misstatement, whether due to fraud or error, and to issue an auditors' report that includes our opinion. Reasonable assurance is a high level of assurance, but is not a guarantee that an audit conducted in accordance with Standards on Auditing will always detect a material misstatement when it exists. Misstatements can arise from fraud or error and are considered material if, individually or in the aggregate, they could reasonably be expected to influence the economic decisions of users taken on the basis of these financial statements.

As part of an audit in accordance with Standards on Auditing, we exercise professional judgment and maintain professional skepticism throughout the audit. We also:

- *Identify and assess the risks of material misstatement of financial statements, whether due to fraud or error, design and perform audit procedures responsive to those risks, and obtain audit evidence that is sufficient and appropriate to provide a basis for our opinion. The risk of not detecting a material misstatement resulting from fraud is higher than for one resulting from error, as fraud may involve collusion, forgery, intentional omissions, misrepresentations, or the override of internal control.*
- *Obtain an understanding of internal control relevant to the audit in order to design audit procedures that are appropriate in the circumstances, but not for the purpose of expressing an opinion on the effectiveness of the Company's internal control.*
- *Evaluate the appropriateness of accounting policies used and the reasonableness of accounting estimates and related disclosures made by management.*

Tanggung Jawab Auditor terhadap Audit atas Laporan Keuangan (lanjutan)

- Menyimpulkan ketepatan penggunaan basis akuntansi kelangsungan usaha oleh manajemen dan, berdasarkan bukti audit yang diperoleh, apakah terdapat suatu ketidakpastian material yang terkait dengan peristiwa atau kondisi yang dapat menyebabkan keraguan signifikan atas kemampuan Perusahaan untuk mempertahankan kelangsungan usahanya. Ketika kami menyimpulkan bahwa terdapat suatu ketidakpastian material, kami diharuskan untuk menarik perhatian dalam laporan auditor kami ke pengungkapan terkait dalam laporan keuangan atau, jika pengungkapan tersebut tidak memadai, harus menentukan apakah perlu untuk memodifikasi opini kami. Kesimpulan kami didasarkan pada bukti audit yang diperoleh hingga tanggal laporan auditor kami. Namun, peristiwa atau kondisi masa depan dapat menyebabkan Perusahaan tidak dapat mempertahankan kelangsungan usaha.
- Mengevaluasi penyajian struktur, dan isi laporan keuangan secara keseluruhan, termasuk pengungkapannya, dan apakah laporan keuangan mencerminkan transaksi dan peristiwa yang mendasarinya dengan suatu cara yang mencapai penyajian wajar.

Kami mengomunikasikan kepada pihak yang bertanggung jawab atas tata kelola mengenai, antara lain, ruang lingkup dan saat yang direncanakan atas audit, serta temuan audit signifikan, termasuk setiap defisiensi signifikan dalam pengendalian internal yang teridentifikasi oleh kami selama audit.

Kami juga memberikan suatu pernyataan kepada pihak yang bertanggung jawab atas tata kelola bahwa kami telah mematuhi ketentuan etika yang relevan mengenai independensi, dan mengomunikasikan seluruh hubungan, serta hal-hal lain yang dianggap secara wajar berpengaruh terhadap independensi kami, dan, jika relevan, pengamanan terkait.

The original report included herein is in Indonesian language

Auditors' Responsibility for the Audit of the Financial Statements (continued)

- *Conclude on the appropriateness of management's use of the going concern basis of accounting and, based on the audit evidence obtained, whether a material uncertainty exists related to events or conditions that may cast significant doubt on the Company's ability to continue as a going concern. If we conclude that a material uncertainty exists, we are required to draw attention in our auditors' report to the related disclosures in the financial statements or, if such disclosures are inadequate, to modify our opinion. Our conclusions are based on the audit evidence obtained up to the date of our auditors' report. However, future events or conditions may cause the Company to cease to continue as a going concern.*
- *Evaluate the overall presentation, structure and content of financial statements, including the disclosures, and whether financial statements represent the underlying transactions and events in a manner that achieves fair presentation.*

We communicate with those charged with governance regarding, among other matters, the planned scope and timing of the audit and significant audit findings, including any significant deficiencies in internal control that we identify during our audit.

We also provide those charged with governance with a statement that we have complied with relevant ethical requirements regarding independence, and to communicate with them all relationships and other matters that may reasonably be thought to bear on our independence, and where applicable, related safeguards.

Tanggung Jawab Auditor terhadap Audit atas Laporan Keuangan (lanjutan)

Dari hal-hal yang dikomunikasikan kepada pihak yang bertanggung jawab atas tata kelola, kami menentukan hal-hal tersebut yang paling signifikan dalam audit atas laporan keuangan periode kini dan oleh karenanya menjadi hal audit utama. Kami menguraikan hal audit utama dalam laporan auditor kami, kecuali peraturan perundang-undangan melarang pengungkapan publik tentang hal tersebut atau ketika dalam kondisi yang sangat jarang terjadi, kami menentukan bahwa suatu hal tidak boleh dikomunikasikan dalam laporan kami karena konsekuensi merugikan dari mengomunikasikan hal tersebut akan diekspektasikan secara wajar melebihi manfaat kepentingan publik atas komunikasi tersebut.

The original report included herein is in Indonesian language

Auditors' Responsibility for the Audit of the Financial Statements (continued)

From the matters communicated with those charged with governance, we determine those matters that were of most significance in the audit of financial statements of the current period and are therefore the key audit matters. We describe these matters in our auditors' report unless law or regulation precludes public disclosure about the matter or when, in extremely rare circumstances, we determine that a matter should not be communicated in our report because the adverse consequences of doing so would reasonably be expected to outweigh the public interest benefits of such communication.

KANTOR AKUNTAN PUBLIK / REGISTERED PUBLIC ACCOUNTANTS
ANWAR & REKAN



Christiadi Tjahnadi

Registrasi Akuntan Publik No. AP. 1164 / Public Accountant Registration No. AP. 1164

31 Maret 2023 / March 31, 2023



00071

The original financial statements included herein is in Indonesian language

PT PELANGI INDAH CANINDO Tbk		PT PELANGI INDAH CANINDO Tbk		
LAPORAN POSISI KEUANGAN		STATEMENTS OF FINANCIAL POSITION		
31 Desember 2022		December 31, 2022		
(Disajikan dalam Rupiah, kecuali dinyatakan lain)		(Expressed in Rupiah, unless otherwise stated)		
	Catatan/ Notes	2022	2021	
ASET				ASSETS
ASET LANCAR				CURRENT ASSETS
Kas dan bank	2,4,26,27	9.588.260.921	8.415.426.198	Cash on hand and in banks
Piutang usaha	2,6,26,27			Trade receivables
Pihak ketiga		24.311.619.229	36.288.343.757	Third parties
Pihak berelasi	6,25	137.674.068.064	106.474.502.622	Related parties
Piutang lain-lain	2,26,27			Other receivables
Pihak ketiga	2,7	46.159.000	90.914.000	Third parties
Persediaan	2,8	177.974.670.690	224.001.315.485	Inventories
Uang muka dan biaya dibayar di muka	2,9	23.334.053.304	42.016.011.929	Advances and prepaid expenses
Total Aset Lancar		372.928.831.208	417.286.513.991	Total Current Assets
ASET TIDAK LANCAR				NON-CURRENT ASSETS
Dana yang dibatasi penggunaannya	2,5,26,27	383.109.000	5.025.059.178	Restricted funds
Taksiran tagihan pajak penghasilan	18a	1.311.643.600	1.062.441.055	Estimated claim income tax for refund
Piutang lain-lain				Other receivables
Pihak berelasi	2,7,25,26,27	403.904.801.359	403.904.801.359	Related parties
Investasi dalam kerjasama operasi	2,10	96.164.732.079	96.890.833.750	Investments in joint operation
Uang muka	2,9	16.189.442.079	19.676.539.884	Advances
Aset tetap - neto	2,11	116.066.744.828	122.820.711.973	Fixed assets - net
Aset pajak tangguhan - netc	2,18d	7.938.811.705	7.221.223.500	Deferred tax assets - net
Total Aset Tidak Lancar		641.959.284.649	656.601.610.699	Total Non-current Assets
TOTAL ASET		1.014.888.115.857	1.073.888.124.690	TOTAL ASSETS

Catatan atas laporan keuangan merupakan bagian yang tidak terpisahkan dari laporan keuangan secara keseluruhan. *The accompanying notes to financial statements which are an integral part of these financial statements taken as whole.*

PT PELANGI INDAH CANINDO Tbk		PT PELANGI INDAH CANINDO Tbk		
LAPORAN POSISI KEUANGAN		STATEMENTS OF FINANCIAL POSITION		
31 Desember 2022		December 31, 2022		
(Disajikan dalam Rupiah, kecuali dinyatakan lain)		(Expressed in Rupiah, unless otherwise stated)		
	Catatan/ Notes	2022	2021	
LIABILITAS DAN EKUITAS			LIABILITIES AND EQUITY	
LIABILITAS JANGKA PENDEK			CURRENT LIABILITIES	
Utang bank jangka pendek	2, 15, 26, 27	49.937.317.155	460.969.800.625	Short-term bank loans
Utang usaha	2, 12, 26, 27			Trade payables
Pihak ketiga		55.662.714.874	224.656.347.967	Third parties
Pihak Berelasi	2, 25	7.302.923.094	6.760.569.842	Related parties
Beban akrual	2, 13, 26, 27	19.438.640.466	26.071.164.988	Accrued expenses
Utang pajak	18b	8.563.538.390	1.990.953.237	Taxes payables
Uang muka penjualan	2	843.750.000	1.762.500.000	Sales advances
Liabilitas jangka panjang jatuh tempo dalam satu tahun	2, 26, 27			Current portion of long-term liabilities
Utang lain-lain	14	14.893.595.842	55.059.169.422	Other payables
Utang pembiayaan konsumen	17			Consumer financing payables
		932.677.889	7.821.741.166	
Total Liabilitas Jangka Pendek		157.575.157.710	785.092.247.247	Total Current Liabilities
LIABILITAS JANGKA PANJANG				NON-CURRENT LIABILITIES
Liabilitas jangka panjang setelah dikurangi bagian jatuh tempo dalam waktu satu tahun	2, 26, 27			Long term portion of long term liabilities
Utang lain-lain	14	559.681.639.442	-	Others payables
Utang pembiayaan konsumen	17	27.156.956.157	18.239.190.533	Consumer financing payables
Utang lembaga keuangan nonbank	16	39.972.842.514	40.000.000.000	Non-bank financial institution payables
Liabilitas imbalan pascakerja	2, 19	31.666.435.314	33.827.126.762	Post-employment benefits liability
Laba investasi yang ditangguhkan		-	7.249.795.941	Deferred investment earnings
Total Liabilitas Jangka Panjang		658.477.873.427	99.316.113.236	Total Non-current Liabilities
Total Liabilitas		816.053.031.137	884.408.360.483	Total Liabilities

Catatan atas laporan keuangan merupakan bagian yang tidak terpisahkan dari laporan keuangan secara keseluruhan. *The accompanying notes to financial statements which are an integral part of these financial statements taken as whole.*

The original financial statements included herein is in Indonesian language

PT PELANGI INDAH CANINDO Tbk
LAPORAN POSISI KEUANGAN
31 Desember 2022

(Disajikan dalam Rupiah, kecuali dinyatakan lain)

PT PELANGI INDAH CANINDO Tbk
STATEMENTS OF FINANCIAL POSITION
December 31, 2022

(Expressed in Rupiah, unless otherwise stated)

	Catatan/ Notes	2022	2021	
EKUITAS				EQUITY
Modal saham - nilai nominal Rp 230 per saham Modal dasar terdiri atas 522.905.000.000 saham				Share capital - Rp 230 par par value per share Authorized 522,905,000,000 shares
Modal ditempatkan dan disetor 568.375.000 saha	20	130.726.250.000	130.726.250.000	Issued and paid 568,375,000 shares
Tambahan modaldisetor	21	5.888.000.000	5.888.000.000	Additional paid-in capital
Saldo laba		62.220.834.720	52.865.514.207	Retained earnings
TOTAL EKUITAS		198.835.084.720	189.479.764.207	TOTAL EQUITY
TOTAL LIABILITAS DAN EKUITAS		1.014.888.115.857	1.073.888.124.690	TOTAL LIABILITIES AND EQUITY

Catatan atas laporan keuangan merupakan bagian yang tidak terpisahkan dari laporan keuangan secara keseluruhan.

The accompanying notes to financial statements which are an integral part of these financial statements taken as whole.

The original financial statements included herein is in Indonesian language

PT PELANGI INDAH CANINDO Tbk
LAPORAN LABA RUGI DAN PENGHASILAN
KOMPREHENSIF LAIN
Untuk Tahun yang Berakhir pada tanggal
31 Desember 2022

(Disajikan dalam Rupiah, kecuali dinyatakan lain)

PT PELANGI INDAH CANINDO Tbk
STATEMENTS OF PROFIT OR LOSS
AND OTHER COMPREHENSIVE INCOME
For The year Ended
December 31, 2022

(Expressed in Rupiah, unless otherwise stated)

	Catatan/ Notes	2022	2021	
PENJUALAN NETO	2,22	549.569.631.061	455.740.836.133	NET SALES
BEBAN POKOK PENJUALAN	2,23	(488.726.422.914)	(439.126.393.720)	COSTS OF GOODS SOLD
LABA BRUTO		60.843.208.147	16.614.442.413	GROSS PROFIT
BEBAN USAHA				OPERATING EXPENSES
Beban penjualan	2,24	(10.326.666.150)	(10.298.269.766)	Selling expenses
Beban umum dan administrasi	2,24	(34.937.336.021)	(23.663.700.097)	General and administrative expenses
LABA (RUGI) USAHA		15.579.205.976	(17.347.527.450)	OPERATING PROFIT (LOSS)
PENDAPATAN (BEBAN) LAIN-LAIN	2			OTHER INCOME (EXPENSES)
Kerugian penjualan dan pelepasan aset tetap	11	(97.107.171)	-	Loss on sale and disposal of the fixed assets
Pendapatan bunga		88.362.249	163.459.576	Interest income
Penurunan nilai piutang	6	-	(11.907.149.239)	Allowance for impairment receivables
Penurunan nilai persediaan	3c,8	(289.731.309)	(3.165.602.676)	Allowance for decline in value of inventories
Bagian atas laba neto KSO		445.069.500	-	Equity portion of net income of KSO
Pendapatan lain-lain		7.745.266.440	310.996.685	Other income
Beban pajak		(1.695.319.254)	(175.798.787)	Tax expense
Beban bunga pembiayaan konsumen - neto		(543.587.900)	(964.233.574)	Consumer financing interest expense - net
Beban bunga pinjaman		(11.645.128.940)	(17.711.355.344)	Interest expenses loans
Rugi selisih kurs - bersih		(591.137.276)	(71.274.637)	Loss on foreign exchange
Lain-lain		(936.107.544)	(1.207.816.411)	Others
Total penghasilan (beban) lain-lain - neto		(7.519.421.205)	(34.728.774.407)	Total other income (expenses) - net
LABA (RUGI) SEBELUM PAJAK PENGHASILAN		8.059.784.771	(52.076.301.857)	PROFIT (LOSS) BEFORE INCOME TAX

Catatan atas laporan keuangan merupakan bagian yang tidak terpisahkan dari laporan keuangan secara keseluruhan.

The accompanying notes to financial statements which are an integral part of these financial statements taken as whole.

The original financial statements included herein is in
Indonesian language

PT PELANGI INDAH CANINDO Tbk
LAPORAN LABA RUGI DAN PENGHASILAN
KOMPREHENSIF LAIN
Untuk Tahun yang Berakhir pada tanggal
31 Desember 2022

(Disajikan dalam Rupiah, kecuali dinyatakan lain)

PT PELANGI INDAH CANINDO Tbk
STATEMENTS OF PROFIT OR LOSS
AND OTHER COMPREHENSIVE INCOME
For The year Ended
December 31, 2022

(Expressed in Rupiah, unless otherwise stated)

	Catatan/ Notes	2022	2021	
MANFAAT PAJAK PENGHASILAN				INCOME TAX BENEFIT
Pajak tangguhan	2,18c,18d	<u>844.736.663</u>	<u>3.719.537.572</u>	Deferred tax
LABA (RUGI) NETO TAHUN BERJALAN		<u>8.904.521.434</u>	<u>(48.356.764.285)</u>	NET PROFIT (LOSS) FOR THE YEAR
PENGHASILAN KOMPREHENSIF LAIN				OTHER COMPREHENSIVE INCOME
Pos-pos yang tidak akan direklasifikasi ke laba rugi				Items that will not be reclassified to profit or loss
Pengukuran kembali liabilitas imbalan pasti	2,19	577.947.537	1.704.825.651	Remeasurement of defined benefit liabilities
Pajak penghasilan terkait	2,18d	<u>(127.148.458)</u>	<u>(375.061.643)</u>	Related income tax
PENGHASILAN KOMPREHENSIF LAIN - NETO SETELAH PAJAK		<u>450.799.079</u>	<u>1.329.764.008</u>	OTHER COMPREHENSIVE INCOME - NET OF TAX
TOTAL LABA (RUGI) KOMPREHENSIF TAHUN BERJALAN		<u>9.355.320.512</u>	<u>(47.027.000.277)</u>	TOTAL COMPREHENSIVE INCOME (LOSS) FOR THE YEAR
LABA (RUGI) PER SAHAM - DASAR	2	<u>16,46</u>	<u>(82,74)</u>	GAIN (LOSS) PER SHARE - BASIC

Catatan atas laporan keuangan merupakan bagian yang

The accompanying notes to financial statements which are an

The original financial statements included herein is
in Indonesian language

PT PELANGI INDAH CANINDO Tbk
LAPORAN PERUBAHAN EKUITAS
Untuk Tahun yang Berakhir pada Tanggal
31 Desember 2022
(Disajikan dalam Rupiah, kecuali dinyatakan lain)

PT PELANGI INDAH CANINDO Tbk
STATEMENTS OF CHANGES IN EQUITY
For The Year Ended
December 31, 2022
(Expressed in Rupiah, unless otherwise stated)

	Modal Saham/ <i>Share Capital</i>	Tambahan Modal Disetor/ <i>Additional Paid-in Capital</i>	Saldo Laba/ <i>Retained Earnings</i>	Total Ekuitas/ <i>Total Equity</i>	
Saldo 1 Januari 2021	130.726.250.000	5.888.000.000	99.892.514.484	236.506.764.484	Balance as of January 1, 2021
Rugi neto tahun berjalan	-	-	(48.356.764.285)	(48.356.764.285)	<i>Net loss for the year</i>
Penghasilan komprehensif lain					<i>Other comprehensive income</i>
Pengkukuran kembali liabilitas imbangan kerja jangka panjang	-	-	1.329.764.008	1.329.764.008	<i>Remeasurement of long-term employee benefits liability</i>
Saldo 31 Desember 2021	130.726.250.000	5.888.000.000	52.865.514.207	189.479.764.207	Balance as of December 31, 2021
Laba neto tahun berjalan	-	-	8.904.521.434	8.904.521.434	<i>Net profit for the year</i>
Penghasilan komprehensif lain					<i>Other comprehensive income</i>
Pengkukuran kembali liabilitas imbangan kerja jangka panjang	-	-	450.799.079	450.799.079	<i>Remeasurement of long-term employee benefits liability</i>
Saldo 31 Desember 2022	130.726.250.000	5.888.000.000	62.220.834.720	198.835.084.720	Balance as of December 31, 2022

Catatan atas laporan keuangan merupakan bagian yang
tidak terpisahkan dari laporan keuangan secara keseluruhan.

The accompanying notes to financial statements which are an
integral part of these financial statements taken as whole.

The original financial statements included herein is in Indonesian language

PT PELANGI INDAH CANINDO Tbk
LAPORAN ARUS KAS
Untuk Tahun yang Berakhir pada Tanggal
31 Desember 2022
(Disajikan dalam Rupiah, kecuali dinyatakan lain)

PT PELANGI INDAH CANINDO Tbk
STATEMENTS OF CASH FLOWS
For The Year Ended
December 31, 2022
(Expressed in Rupiah, unless otherwise stated)

	Catatan/ Notes	2022	2021	
ARUS KAS DARI				CASH FLOWS FROM
AKTIVITAS OPERASI				OPERATING ACTIVITIES
Penerimaan kas dari pelang	3q,24,7	530.346.790.147	449.804.081.479	<i>cash receipts from customers</i>
Pembayaran kepada pemasok		(493.744.449.336)	(401.640.516.359)	<i>Payments to suppliers</i>
Pembayaran biaya operasional dan lainnya		(22.022.644.587)	(28.723.711.274)	<i>Payments other operating expenses</i>
Penerimaan dari pendapatan bunga dan jasa giro		88.362.249	163.459.576	<i>income and current accounts</i>
Pembayaran bunga dan beban keuangan		(12.188.716.840)	(18.675.588.918)	<i>Payment for interest and financial charges</i>
Pembayaran pajak penghasilan		(249.202.545)	(136.730.994)	<i>Payments income tax</i>
		2.230.139.088	790.993.510	Net Cash Provided By Operating Activities
Kas Neto Dipeoleh Dari Aktivitas Operasi				
ARUS KAS DARI				CASH FLOWS FROM
AKTIVITAS INVESTASI				INVESTING ACTIVITIES
Penerimaan penjualan aset tetap	11	17.482.996.667	-	<i>Proceed from sales of fixed asset</i>
Piutang lain-lain		-	(1.420.000)	<i>Other receivables</i>
Penerimaan (pembayaran) dana yang dibatasi penggunaannya		4.641.950.178	(666.772.702)	<i>Proceeds (repayment) in restricted fund</i>
Perolehan aset tetap	11	(19.368.672.787)	(623.933.500)	<i>Acquisition of fixed assets</i>
		2.756.274.058	(1.292.126.202)	Net Cash Provided (Used In) Investing Activities
Kas Neto Diperoleh (Digunakan) Untuk Aktivitas Investasi				

Catatan atas laporan keuangan merupakan bagian yang tidak terpisahkan dari laporan keuangan secara keseluruhan. *The accompanying notes to financial statements which are an integral part of these financial statements taken as whole.*

The original financial statements included herein is in Indonesian language

PT PELANGI INDAH CANINDO Tbk
LAPORAN ARUS KAS (lanjutan)
Untuk Tahun yang Berakhir pada Tanggal
31 Desember 2022
(Disajikan dalam Rupiah, kecuali dinyatakan lain)

PT PELANGI INDAH CANINDO Tbk
STATEMENTS OF CASH FLOWS (continued)
For The Year Ended
December 31, 2022
(Expressed in Rupiah, unless otherwise stated)

	Catatan/ Notes	2022	2021	
ARUS KAS DARI				CASH FLOWS FROM
AKTIVITAS PENDANAAN				FINANCING ACTIVITIES
Penerimaan				<i>Proceed from</i>
utang bank jangka pendek		-	269.749.840	<i>short-term bank loans</i>
Pembayaran utang bank				<i>payment to short-term</i>
jangka pendek		(62.682.640)	-	<i>bank loans</i>
Pembayaran utang				<i>Payment to consumer</i>
pembiayaan konsumen		(163.218.629)	(665.177.427)	<i>financing payable</i>
Pembayaran utang				<i>Payment to non-bank</i>
keuangan lembaga				<i>financial institution</i>
nonbank		(27.157.486)	-	<i>payables</i>
Pembayaran pihak berelasi		-	801.848.422	<i>Payment of related parties</i>
Penerimaan (pembayaran)				<i>Proceeds (repayment) in</i>
utang lain-lain		(3.560.519.668)	1.918.968.371	<i>other payables</i>
Kas Neto Diperoleh				Net Cash Provided
(Digunakan) Dari Aktivitas				(Used In) By Financing
Pendanaan		(3.813.578.423)	2.325.389.206	Activities
KENAIKAN NETO				NET INCREASE CASH ON
KAS DAN BANK		1.172.834.723	1.824.256.514	HAND AND IN BANKS
KAS DAN BANK				CASH ON HAND AND
AWAL TAHUN		8.415.426.198	6.591.169.684	IN BANKS
KAS DAN BANK				CASH ON HAND AND IN
AKHIR TAHUN		9.588.260.921	8.415.426.198	BANKS END OF YEAR
Lihat Catatan 29 atas laporan keuangan untuk informasi tambahan arus kas				See Note 29 to the financial statement for the supplementary cash flow information

Catatan atas laporan keuangan merupakan bagian yang *The accompanying notes to financial statements which are ar*

PT PELANGI INDAH CANINDO Tbk
CATATAN ATAS LAPORAN KEUANGAN

31 Desember 2022

Dan untuk Tahun yang Berakhir pada Tanggal Tersebut
(Disajikan dalam Rupiah, kecuali dinyatakan lain)

PT PELANGI INDAH CANINDO Tbk
NOTES TO THE FINANCIAL STATEMENT

December 31, 2022

And for the Year then Ended
(Expressed in Rupiah, unless otherwise stated)

1. UMUM

a. Pendirian dan Informasi Umum

PT Pelangi Indah Canindo Tbk ("Perusahaan") didirikan dalam rangka Undang-Undang Penanaman Modal Dalam Negeri No. tahun 1968 j.o Undang-Undang No. 12 tahun 1970 berdasarkan Akta Notaris No. 14 tanggal 26 September 1983 dari Soelaiman Lubis, S.H., Notaris di Jakarta. Akta pendirian tersebut telah mendapat pengesahan dari Menteri Kehakiman Republik Indonesia dalam Surat Keputusan No. C2-156.HT.01.01.Th.84 tanggal 9 Januari 1984.

Berdasarkan Akta Notaris No. 58 tanggal 30 April 2008 dari Fathiah Helmi, S.H., notaris di Jakarta. Modal dasar Perusahaan adalah sebesar Rp 522.905.000.000 (lima ratus dua puluh dua milyar sembilan ratus lima juta rupiah) yang terbagi atas 2.273.500.000 (dua milyar dua ratus tujuh puluh tiga juta lima ratus ribu) saham dengan nilai nominal Rp230 (dua ratus tiga puluh rupiah) per saham dan telah ditempatkan dan disetor penuh sebanyak 568.375.000 (lima ratus enam puluh delapan juta tiga ratus tujuh puluh lima ribu) saham. Akta tersebut telah mendapat persetujuan Menteri Kehakiman dan Hak Azasi Manusia Republik Indonesia dalam Surat Keputusan No. AHU-30364.AH.01-02 Tahun 2008 tanggal 4 Juni 2008.

Anggaran Dasar perusahaan telah mengalami beberapa kali perubahan, yang terakhir berdasar Akta Notaris No. 68 tanggal 29 Juli 2022 dari Fathiah Helmi, S.H., mengenai perubahan susunan dewan komisaris dan direksi. Perubahan tersebut telah diterima dan dicatat di dalam Sistem Administrasi Badan Hukum Kementerian Hukum dan Hak Asasi Manusia Republik Indonesia melalui Surat No. AHU-AH.01.09-0046836 Tanggal 23 Agustus 2022.

Sesuai dengan surat keputusan Prinsip Badan Koordinasi Penanaman Modal ("BKPM") No. 441/I/PMDN/1989 No. Proyek 3819-02-06962 tanggal 5 Juli 1989 dan surat persetujuan perluasan sesuai dengan surat persetujuan prinsip No. 19/II/PMDN/199 No. Proyek 3819-02-06963 tanggal 1 Februari 1993, serta sesuai dengan pasal 2 Anggaran Dasar Perusahaan, ruang lingkup kegiatan Perusahaan adalah dalam bidang usaha industri wadah dari logam, emasan kaleng, drum, tabung gas dan jasa metal printing.

1. GENERAL

a. Establishment and General Information

PT Pelangi Indah Canindo Tbk (the "Company") was established under the framework of the Law of Domestic Investment No.1968 j.o Act No. 12 year 1970 based on Notarial Deed No. 14 dated September 26, 1983 from Soelaiman Lubis,S.H., notary in Jakarta. The deed of establishment was approved by the Minister of Justice of the Republic of Indonesia in Decision Letters No. C2-156.HT.01.01.Th.84 dated January 9,1984.

Based on the date of Notarial Deed No. 58 April 30, 2008 regarding from Fathiah Helmi, S.H., notary in Jakarta. The authorized capital of the Company is Rp 522,905,000,000 (five hundred twenty two billion nine hundred five million rupiah) which is divided into 2,273,500,000 (two billion two hundred seventy three million five hundred thousand) shares with a nominal value of Rp 230 (two hundred thirty rupiah) per share and 568,375,000 (five hundred sixty eight million three hundred seventy five thousand) shares have been issued and fully paid up. The deed was approved by the Minister of Justice and Human Rights of the Republic of Indonesia in Decision Letter No. AHU-30364.AH.01-02 Year 2008 dated June 4, 2008

The company's Articles of Association have been amended several times, the latest based on Deed No. 68 dated July 29, 2022 from Fathiah Helmi, S.H., regarding changes in the composition of board of commissioners and directors. The amendment has been accepted and recorded in the Legal Entity Administration System of the Ministry of Laws and Human Rights of the Republic of Indonesia through Letter No. AHU-AH.01.09-0046836 dated August 23, 2022.

In accordance with the decree of Principle Capital Investment Coordinating Board ("BKPM") No. 441/I/PMDN/1989 No. 3819-02-06962 project dated July 5, 1989 and a letter of approval in accordance with the extension of the principle approval letter Np.19/II/PMDN/1993 No. 3819-02-06963 project dated February 1, 1993 and in accordance with article 2 of Company's Articles of Association, the scope of activities of the Company is in the business of industrial metal containers, cans, drums, gas cylinders and metal printing, services.

PT PELANGI INDAH CANINDO Tbk
CATATAN ATAS LAPORAN KEUANGAN

31 Desember 2022

Dan untuk Tahun yang Berakhir pada Tanggal Tersebut
(Disajikan dalam Rupiah, kecuali dinyatakan lain)

PT PELANGI INDAH CANINDO Tbk
NOTES TO THE FINANCIAL STATEMENT

December 31, 2022

And for the Year then Ended
(Expressed in Rupiah, unless otherwise stated)

1. UMUM (lanjutan)

a. Pendirian dan Informasi Umum (lanjutan)

Kantor Pusat Perusahaan berkedudukan di Jalan Daan Mogot Km 14 No.700 Jakarta dan memiliki pabrik yang berlokasi di Cimone, Cikupa dan Balaraja (Tangerang) serta Cilacap. Perusahaan mulai beroperasi komersil pada tahun 1984.

b. Dewan Komisaris dan Direksi, Komite Audit, serta Karyawan

Susunan Dewan Komisaris dan Direksi Perusahaan pada tanggal 31 Desember 2022 dan 2021 adalah sebagai berikut:

	<u>2022</u>
<u>Dewan Komisaris</u>	
Komisaris Utama	Darminto
Komisaris	-
Komisaris Independen	Aman Santoso
<u>Direksi</u>	
Direktur Utama	Ko Dandy
Direktur	Rubianto

Manajemen kunci meliputi seluruh anggota Dewan Komisaris dan Direksi Perusahaan. Manajemen kunci tersebut memiliki kewenangan dan tanggung jawab untuk merencanakan, memimpin dan mengendalikan aktivitas Perusahaan.

Susunan Komite Audit Perusahaan pada tanggal 31 Desember 2022 dan 2021 adalah sebagai berikut:

	<u>2022</u>	<u>2021</u>
<u>Komite Audit</u>		
Ketua	Aman Santoso	
Anggota	Hariri	
Anggota	Ayu	

Pada tanggal 31 Desember 2022 dan 2021 jumlah karyawan tetap Perusahaan mempunyai 169 dan 170 pegawai (tidak diaudit).

1. GENERAL (continued)

a. Establishment and General Information (continued)

The Company is domiciled in Jakarta and its head office is located in Jalan Daan Mogot Km 14 No.700, and has a factory located in Cimone, Cikupa and Balaraja (Tangerang) and Cilacap. The Company started commercial operations in 1984.

b. Board of Commissioners and Directors, Audit Committee, and Employees

The composition of the Company's Board of Commissioners and Directors as of December 31, 2022 and 2021 was as follows:

	<u>2022</u>	<u>2021</u>
<u>Board of Commissioners</u>		
	Helen Susilowati	President Commissioner
	Darminto	Commissioner
	Aman Santoso	Independent Commissioner
<u>Directors</u>		
	Ko Dandy	President Director
	Rubianto	Director

Key management includes all members of the Board of Commissioners and Board of Directors of the Company. The key management has the authority and responsibility to plan, lead and control the Company's activities.

The composition of the Company's Audit Committee as of December 31, 2022 and 2021 was as follows:

	<u>2022</u>	<u>2021</u>
<u>Audit Committee</u>		
	Aman Santoso	Chairman
	Hariri	Members
	Ayu	Members

As of December 31, 2022 and 2021, the total number of permanent employees of the Company has approximately 169 and 170 employees (unaudited).

PT PELANGI INDAH CANINDO Tbk
CATATAN ATAS LAPORAN KEUANGAN

31 Desember 2022

Dan untuk Tahun yang Berakhir pada Tanggal Tersebut
(Disajikan dalam Rupiah, kecuali dinyatakan lain)

1. UMUM (lanjutan)

c. Penawaran Umum Saham Perdana

Perusahaan memperoleh pernyataan efektif dari Ketua Badan Pengawas Pasar Modal (Bapepam) dalam surat No. S-1398/PM/1996 tanggal 29 Agustus 1996 untuk melakukan penawaran umum saham kepada masyarakat melalui Bursa Efek Jakarta sebanyak 27.500.000 saham biasa dengan nilai nominal Rp500 per saham. Reorganisasi (penurunan) nilai nominal dari Rp 500 per saham menjadi Rp 230 per saham dilakukan pada tanggal 1 November 2007, Akta No. 2 di hadapan Fathiah Helmi, S.H., notaris di Jakarta.

2. IKHTISAR KEBIJAKAN AKUNTANSI PENTING

a. Kepatuhan Terhadap Standar Akuntansi Keuangan ("SAK")

Laporan keuangan Perusahaan telah disusun dan disajikan sesuai dengan SAK di Indonesia yang meliputi Pernyataan Standar Akuntansi Keuangan ("PSAK") dan Interpretasi Standar Akuntansi Keuangan ("ISAK") yang diterbitkan oleh Dewan Standar Akuntansi Keuangan - Ikatan Akuntan Indonesia ("DSAK-IAI"), serta Peraturan No. VIII.G.7 yang diterbitkan oleh BAPEPAM-LK, tentang Penyajian dan Pengungkapan Laporan Keuangan Emiten atau Perusahaan Publik, yang terlampir dalam surat keputusan No. KEP-347/BL/2012 dari Ketua BAPEPAM-LK tanggal 25 Juni 2012.

b. Dasar Pengukuran dalam Penyusunan Laporan Keuangan

Laporan keuangan, kecuali laporan arus kas, telah disusun secara akrual dengan menggunakan konsep biaya perolehan (*historical cost*), kecuali untuk akun-akun tertentu yang diukur berdasarkan basis lain seperti yang dijelaskan dalam kebijakan akuntansi terkait.

Laporan arus kas menyajikan penerimaan dan pengeluaran kas dan bank yang dikelompokkan ke dalam aktivitas operasi, investasi dan pendanaan. Arus kas dari aktivitas operasi disajikan dengan menggunakan metode langsung.

PT PELANGI INDAH CANINDO Tbk
NOTES TO THE FINANCIAL STATEMENT

December 31, 2022

And for the Year then Ended
(Expressed in Rupiah, unless otherwise stated)

1. GENERAL (continued)

c. Initial Public Offering

The Company obtained effective statement of the Chairman of the Capital Market Supervisory Agency (Bapepam) in Letter No. S-1398/PM/1996 dated August 29, 1996 for the public offering of shares to the public through the Jakarta Stock Exchange as many as 27.5 million common shares with nominal value of Rp 500 per share. Reorganization (decrease) in par value of Rp 500 per share to Rp 230 per share. Based on the Deed No. 2 on November 1, 2007 of Fathiah Helmi, S.H., notary in Jakarta.

2. SUMMARY OF SIGNIFICANT ACCOUNTING POLICIES

a. Compliance with Financial Accounting Standards ("SAK")

The financial statements of the Company have been prepared and presented in accordance with Indonesian SAK which comprise of the Statements of Financial Accounting Standards ("PSAK") and the Interpretation of Financial Accounting Standards ("ISAK") issued by Financial Accounting Standards Board of the Institute of Indonesia Chartered Accountants ("DSAK-IAI"), and BAPEPAM-LK Regulation No. VIII.G.7 regarding the Presentations and Disclosures of Financial Statements of listed entity, enclosed in the decision letter No. KEP-347/BL/2012 of Chairman of BAPEPAM-LK dated June 25 2012.

b. Basis of Measurement in Preparation of Financial Statements

The financial statements, except for the statement of cash flows, have been prepared based on the accrual basis using the historical cost concept of accounting, except for certain accounts which are measured on the basis described in the related accounting policies.

The statement of cash flows present receipts and payments of cash on hand and in banks classified into operating, investing and financing activities. The cash flows from operating activities are presented using the direct method.

PT PELANGI INDAH CANINDO Tbk
CATATAN ATAS LAPORAN KEUANGAN

31 Desember 2022

Dan untuk Tahun yang Berakhir pada Tanggal Tersebut
(Disajikan dalam Rupiah, kecuali dinyatakan lain)

2. IKHTISAR KEBIJAKAN AKUNTANSI PENTING (lanjutan)

b. Dasar Pengukuran dalam Penyusunan Laporan Keuangan (lanjutan)

Kebijakan akuntansi yang digunakan dalam penyusunan laporan keuangan konsisten dengan yang digunakan dalam penyusunan laporan keuangan untuk tahun yang berakhir pada tanggal 31 Desember 2021, kecuali untuk penerapan PSAK yang direvisi yang berlaku efektif pada tanggal 1 Januari 2022 seperti yang diungkapkan dalam Catatan ini.

Penyusunan laporan keuangan sesuai dengan SAK Indonesia mengharuskan manajemen untuk membuat pertimbangan, estimasi dan asumsi yang memengaruhi penerapan kebijakan akuntansi dan jumlah aset, liabilitas, pendapatan dan beban yang dilaporkan. Walaupun estimasi ini dibuat berdasarkan pengetahuan terbaik manajemen dan pertimbangan atas kejadian dan tindakan saat ini, hasil yang sebenarnya mungkin berbeda dari jumlah yang diestimasi. Hal-hal yang melibatkan pertimbangan atau kompleksitas yang lebih tinggi atau hal-hal dimana asumsi dan estimasi adalah signifikan terhadap laporan keuangan diungkapkan dalam Catatan 3 atas laporan keuangan.

Mata uang pelaporan yang digunakan dalam laporan keuangan adalah Rupiah atau Rp yang juga merupakan mata uang fungsional Perusahaan.

Penerapan PSAK yang Direvisi

Perusahaan telah menerapkan PSAK revisi, yang berlaku efektif 1 Januari 2022:

- Amendemen PSAK 57: Provisi, Liabilitas, Kontinjensi, dan Aset Kontinjensi tentang Kontrak Memberatkan - Biaya Memenuhi Kontrak
- PSAK 71: Instrumen Keuangan (Penyesuaian Tahunan 2020)
- PSAK 73: Sewa (Penyesuaian Tahunan 2020)

Penerapan standar yang direvisi tidak mengakibatkan perubahan substansial terhadap kebijakan akuntansi Perusahaan dan tidak memiliki dampak material terhadap jumlah yang dilaporkan untuk tahun berjalan.

PT PELANGI INDAH CANINDO Tbk
NOTES TO THE FINANCIAL STATEMENT

December 31, 2022

And for the Year then Ended
(Expressed in Rupiah, unless otherwise stated)

2. SUMMARY OF SIGNIFICANT ACCOUNTING POLICIES (continued)

b. Basis of Measurement in Preparation of Financial Statements (continued)

The accounting policies adopted in the preparation of the financial statements are consistent with those adopted in the preparation of the financial statements for the year ended December 31, 2021, except for the adoption of revised PSAK effective January 1, 2022 as disclosed in this Note.

The preparation of financial statements in conformity with Indonesian SAK requires management to make judgment, estimates and assumptions that affect the application of accounting policies and the reported amounts of assets, liabilities, income and expenses. Although these estimates are based on management's best knowledge and judgment of current events and actions, actual results may ultimately differ from those estimates. The areas involving a higher degree of judgment or complexity, or areas where assumptions and estimates are significant to the financial statements are disclosed in Note 3 to the financial statements.

The reporting currency used in the preparation of the financial statements is Rupiah or Rp which also represents functional currency of the Company.

Adoption of Revised PSAK

The Company adopted the following revised PSAK that are mandatory for application effective January 1, 2022:

- Amendments to PSAK 57: Provisions, Contingent Liabilities, and Contingent Assets regarding Aggravating Contracts - Contract Fulfillment Costs.
- PSAK 71: Financial Instruments (2020 Annual Improvements)
- PSAK 73: Lease (2020 Annual Improvements)

The adoption of the revised standards did not result in substantial changes to the Company's accounting policies and had no material effect on the amounts reported for the current year.

PT PELANGI INDAH CANINDO Tbk
CATATAN ATAS LAPORAN KEUANGAN

31 Desember 2022

Dan untuk Tahun yang Berakhir pada Tanggal Tersebut
(Disajikan dalam Rupiah, kecuali dinyatakan lain)

2. IKHTISAR KEBIJAKAN AKUNTANSI PENTING (lanjutan)

b. Dasar Pengukuran dalam Penyusunan Laporan Keuangan (lanjutan)

Siaran Pers mengenai "Pengatribusian Imbalan pada Periode Jasa" yang Diterbitkan pada April 2022

Pada bulan April 2022, Dewan Standar Akuntansi Keuangan Ikatan Akuntan Indonesia ("DSAK-IAI") menerbitkan siaran pers mengenai Pengatribusian Imbalan Pada Periode Jasa. Siaran pers tersebut diterbitkan sehubungan dengan IFRS Interpretation Committee ("IFRIC") Agenda Decision IAS 19 Employee Benefits mengenai *Attributing Benefit to Periods of Service* pada bulan Mei 2021. DSAK IAI menilai bahwa pola fakta program pensiun berbasis Undang-Undang Ketenagakerjaan yang berlaku di Indonesia saat ini memiliki pola fakta serupa dengan pola fakta dalam IFRIC Agenda Decision tersebut. Dengan pola fakta yang serupa tersebut, maka perlakuan akuntansi dalam IFRIC Agenda Decision relevan untuk diterapkan dalam program pensiun berbasis Undang-Undang

Setiap perubahan liabilitas imbalan kerja setelah penerapan atribusi imbalan sebagaimana dijelaskan dalam siaran pers ini dianggap sebagai perubahan kebijakan akuntansi. Berdasarkan siaran pers, setiap Perusahaan perlu menilai waktu yang wajar untuk mengubah kebijakan akuntansinya terkait hal ini, yang dampaknya harus diperhitungkan secara retrospektif pada saldo awal periode komparatif paling awal, jika material

Perusahaan telah mengkaji dampak siaran pers ini terhadap liabilitas imbalan kerja Perusahaan pada tanggal 31 Desember 2022 dan menganggap dampaknya tidak signifikan dan telah dibebankan pada periode berjalan.

PT PELANGI INDAH CANINDO Tbk
NOTES TO THE FINANCIAL STATEMENT

December 31, 2022

And for the Year then Ended
(Expressed in Rupiah, unless otherwise stated)

2. SUMMARY OF SIGNIFICANT ACCOUNTING POLICIES (continued)

b. Basis of Measurement in Preparation of Financial Statements (continued)

Siaran Pers mengenai "Pengatribusian Imbalan pada Periode Jasa" yang Diterbitkan pada April 2022

In April 2022, the Financial Accounting Standards Board of the Institute of Indonesia Chartered Accountants ("DSAK-IAI") issued a press release regarding *Attributing Benefits to Periods of Service*. The press release was issued in relation to IFRS Interpretation Committee ("IFRIC") IAS 19 Employee Benefits Agenda Decision on *Attributing Benefit to Periods of Service* in May 2021. DSAK IAI assesses that the fact pattern of the pension program based on the Labor Law currently in force in Indonesia is similar to the pattern of facts in the IFRIC Agenda Decision. With similarity of fact pattern, the accounting treatment in the IFRIC Agenda Decision is relevant to be applied in a pension program based on the Labor Law.

Any changes in the employee benefits liability after applying the attribution of benefits as explained in this press release are considered as a change in accounting policy. Based on the press release, each Company needs to assess the reasonable timing to change its accounting policy on this matter, which should be retrospectively accounted for the impact to the beginning balance of the earliest comparative period if it is material

The Company has assessed the impact of this press release to the Company's employee benefits liability as of December 31, 2022 and considered that the impact is not significant and charged to current period.

PT PELANGI INDAH CANINDO Tbk
CATATAN ATAS LAPORAN KEUANGAN

31 Desember 2022

Dan untuk Tahun yang Berakhir pada Tanggal Tersebut
(Disajikan dalam Rupiah, kecuali dinyatakan lain)

2. IKHTISAR KEBIJAKAN AKUNTANSI PENTING (lanjutan)

c. Transaksi dan Saldo dalam Mata Uang Asing

(i) Mata Uang Fungsional dan Penyajian

Mata uang fungsional Perusahaan adalah Rupiah, sedangkan entitas anak menentukan mata uang fungsionalnya sendiri, dan pos-pos dalam laporan keuangan masing-masing entitas diukur dengan menggunakan mata uang fungsional tersebut. Mata uang penyajian yang digunakan dalam penyusunan laporan keuangan adalah Rupiah. Laporan keuangan dari operasi luar negeri dijabarkan dari mata uang fungsional ke dalam Rupiah dan perbedaan kurs yang dihasilkan disajikan dalam penghasilan komprehensif lain.

(ii) Transaksi dan Saldo

Transaksi dalam mata uang asing dicatat ke mata uang Rupiah dengan menggunakan kurs yang berlaku pada tanggal transaksi. Pada tanggal laporan posisi keuangan, aset dan liabilitas moneter dalam mata uang asing dijabarkan dengan kurs yang berlaku saat itu. Pos non-moneter dalam mata uang asing yang diukur berdasarkan nilai historis tidak dijabarkan kembali.

Selisih kurs yang timbul atas penyelesaian pos-pos moneter dan penjabaran kembali pos-pos moneter diakui pada laporan laba rugi.

	2022
1 Euro ("EUR")	16.713
1 Dolar Amerika Serikat ("USD")	15.731
1 Dolar Australia ("AUD")	10.581

d. Transaksi dengan Pihak-pihak yang Berelasi

Sesuai dengan PSAK 7, "Pengungkapan Pihak-pihak Berelasi", pihak dianggap berelasi jika salah satu pihak memiliki kemampuan untuk mengendalikan (dengan cara kepemilikan, secara langsung atau tidak langsung) atau mempunyai pengaruh signifikan (dengan cara partisipasi dalam kebijakan keuangan dan operasional) atas pihak lain dalam mengambil keputusan keuangan.

Seluruh transaksi signifikan dengan pihak-pihak berelasi diungkapkan dalam Catatan 25 atas laporan keuangan.

PT PELANGI INDAH CANINDO Tbk
NOTES TO THE FINANCIAL STATEMENT

December 31, 2022

And for the Year then Ended
(Expressed in Rupiah, unless otherwise stated)

2. SUMMARY OF SIGNIFICANT ACCOUNTING POLICIES (continued)

c. Transactions and Balances in Foreign Currency

(i) Functional and Presentation Currency

The functional currency of the Company is Indonesian Rupiah (Rupiah) and the subsidiaries determine their own functional currency and items included in the financial statements of each entity are measured using that functional currency. The presentation currency used in the preparation of the financial statements is the Rupiah. The accounts of foreign operation are translated from its functional currency into Rupiah and the resulting exchange difference is presented in other comprehensive income.

(ii) Transactions and Balances

Transactions in foreign currencies are translated in to Rupiah using the exchange rates prevailing at the dates of the transactions. Monetary assets and liabilities denominated in foreign currencies are translated at the rate of exchange ruling at the statement of financial position date. Non-monetary items that are measured in terms of historical cost in a foreign currency are not retranslated.

Exchange differences arising on the settlement of monetary items and on retranslation of monetary items are included in the profit or loss.

	2021	
16.127		Euro ("EUR") 1
14.269		United States Dollar ("USD") 1
10.344		Australia Dollar ("AUD") 1

d. Transactions with Related Parties

In accordance with PSAK 7, "Related Party Disclosures", parties are considered to be related if one party has the ability to control (by way of ownership, directly or indirectly) or exercise significant influence (by way of participation in the financial and operating policies) over the other party in making financial and operating decisions.

All significant transactions with related parties are disclosed in Note 25 to the financial statements.

PT PELANGI INDAH CANINDO Tbk
CATATAN ATAS LAPORAN KEUANGAN

31 Desember 2022

Dan untuk Tahun yang Berakhir pada Tanggal Tersebut
(Disajikan dalam Rupiah, kecuali dinyatakan lain)

2. IKHTISAR KEBIJAKAN AKUNTANSI PENTING (lanjutan)

e. Instrumen Keuangan

Aset Keuangan

Perusahaan menentukan klasifikasi aset keuangan tersebut pada pengakuan awal. Klasifikasi dan pengukuran aset keuangan harus didasarkan pada bisnis model dan arus kas kontraktual - apakah semata dari pembayaran pokok dan bunga.

Aset keuangan diklasifikasikan dalam kategori berikut:

- Aset keuangan yang diukur dengan biaya diamortisasi; dan
- Aset keuangan yang diukur dengan nilai wajar melalui laba rugi atau melalui penghasilan komprehensif lain.

Kelompok aset keuangan ini meliputi kas dan bank, piutang usaha, piutang lain-lain dan dana yang dibatasi penggunaannya. Aset keuangan diklasifikasikan sebagai aset lancar, jika jatuh tempo dalam waktu 12 bulan, jika tidak maka aset keuangan ini diklasifikasikan sebagai aset tidak lancar.

Pengukuran aset keuangan setelah pengakuan awal tergantung pada klasifikasinya sebagai berikut:

- (i) Aset keuangan yang diukur dengan biaya diamortisasi

Perusahaan mengukur aset keuangan pada biaya diamortisasi jika kedua kondisi berikut terpenuhi: (1) aset keuangan yang dimiliki dalam model bisnis dengan tujuan untuk mengumpulkan arus kas kontraktual; dan (2) persyaratan kontraktual dari aset keuangan menimbulkan pada tanggal yang ditentukan untuk arus kas yang semata-mata pembayaran pokok dan bunga atas jumlah pokok yang belum dibayar.

PT PELANGI INDAH CANINDO Tbk
NOTES TO THE FINANCIAL STATEMENT

December 31, 2022

And for the Year then Ended
(Expressed in Rupiah, unless otherwise stated)

2. SUMMARY OF SIGNIFICANT ACCOUNTING POLICIES (continued)

e. Financial instrument

Financial Assets

The Company determines the classification of its financial assets at initial recognition. Classification and measurement of financial assets are based on business model and contractual cash flows - whether from solely payment of principal and interest.

Financial assets are classified in the following categories:

- Financial assets at amortized cost; and
- Financial assets at fair value through profit or loss ("FVTPL") or other comprehensive income ("FVOCI").

This group of financial assets include cash on hand and in banks, trade receivables, other receivables and restricted fund. Financial assets in this category are classified as current assets if expected to be settled within 12 months, otherwise they are classified as non-current.

The subsequent measurement of financial assets depends on their classification as follows:

- (i) Financial assets at amortized cost

The Company measures financial assets at amortized cost if both of the following conditions are met: (1) the financial asset is held within a business model with the objective of holding to collect contractual cash flows; and (2) The contractual terms of the financial asset give rise on specified dates to cash flows that are solely payments of principal and interest on the principal amount outstanding.

PT PELANGI INDAH CANINDO Tbk
CATATAN ATAS LAPORAN KEUANGAN

31 Desember 2022

Dan untuk Tahun yang Berakhir pada Tanggal Tersebut
(Disajikan dalam Rupiah, kecuali dinyatakan lain)

**2. IKHTISAR KEBIJAKAN AKUNTANSI PENTING
(lanjutan)**

e. Instrumen Keuangan (lanjutan)

Aset Keuangan (lanjutan)

Pengukuran aset keuangan setelah pengakuan awal tergantung pada klasifikasinya sebagai berikut: (lanjutan)

- (i) Aset keuangan yang diukur dengan biaya diamortisasi (lanjutan)

Aset keuangan yang diukur dengan biaya diamortisasi selanjutnya diukur dengan menggunakan metode suku bunga efektif (*Effective Interest Rate*) ("EIR"), setelah dikurangi dengan penurunan nilai. Biaya perolehan yang diamortisasi dihitung dengan memperhitungkan diskonto atau premi atas biaya akuisisi atau biaya yang merupakan bagian integral dari EIR tersebut. Amortisasi EIR dicatat dalam laba rugi. Kerugian yang timbul dari penurunan nilai juga diakui pada laba rugi.

Kelompok aset keuangan ini meliputi kas dan bank, piutang usaha, piutang lain-lain dan dana yang dibatasi penggunaannya.

- (ii) Aset keuangan yang diukur pada nilai wajar melalui OCI

Instrumen utang

Perusahaan mengukur instrumen utang pada nilai wajar melalui OCI jika kedua kondisi berikut terpenuhi: (1) aset keuangan yang dimiliki dalam model bisnis dengan tujuan untuk mengumpulkan arus kas kontraktual dan penjualan; dan (2) Persyaratan kontraktual dari aset keuangan menimbulkan pada tanggal yang ditentukan untuk arus kas yang semata-mata pembayaran pokok dan bunga atas jumlah pokok yang belum dibayar.

PT PELANGI INDAH CANINDO Tbk
NOTES TO THE FINANCIAL STATEMENT

December 31, 2022

And for the Year then Ended
(Expressed in Rupiah, unless otherwise stated)

**2. SUMMARY OF SIGNIFICANT ACCOUNTING
POLICIES (continued)**

e. Financial Instrument (continued)

Financial Assets (continued)

The subsequent measurement of financial assets depends on their classification as follows:
(continued)

- (i) Financial assets at amortized cost (continued)

Financial assets at amortized cost are subsequently measured using the *Effective Interest Rate* ("EIR") method, less impairment. Amortized cost is calculated by taking into account any discount or premium on acquisition fees or costs that are an integral part of the EIR. The EIR amortization is included in the profit or loss. The losses arising from impairment are also recognized in the profit or loss.

This group of financial assets include cash on hand and in banks, trade receivables, other receivables and restricted fund.

- (ii) Financial assets at fair value through OCI

Debt instruments

The Company measures debt instruments at fair value through OCI if both of the following conditions are met: (1) the financial asset is held within a business model with the objective of both holding to collect contractual cash flows and selling; and (2) the contractual terms of the financial asset give rise on specified dates to cash flows that are solely payments of principal and interest on the principal amount outstanding.

PT PELANGI INDAH CANINDO Tbk
CATATAN ATAS LAPORAN KEUANGAN

31 Desember 2022

Dan untuk Tahun yang Berakhir pada Tanggal Tersebut
(Disajikan dalam Rupiah, kecuali dinyatakan lain)

2. IKHTISAR KEBIJAKAN AKUNTANSI PENTING (lanjutan)

e. Instrumen Keuangan (lanjutan)

Aset Keuangan (lanjutan)

Pengukuran aset keuangan setelah pengakuan awal tergantung pada klasifikasinya sebagai berikut: (lanjutan)

- (ii) Aset keuangan yang diukur pada nilai wajar melalui OCI (lanjutan)

Instrumen utang (lanjutan)

Untuk instrumen utang yang diukur pada nilai wajar melalui OCI, pendapatan bunga, revaluasi selisih kurs, dan kerugian atau pembalikan penurunan nilai diakui dalam laba rugi dan dihitung dengan cara yang sama seperti aset keuangan yang diukur dengan biaya perolehan diamortisasi. Perubahan nilai wajar yang tersisa diakui dalam OCI. Setelah penghentian pengakuan, perubahan nilai wajar kumulatif yang diakui di OCI didaur ulang menjadi laba rugi.

Perusahaan tidak memiliki instrumen utang yang diklasifikasikan sebagai aset keuangan yang diukur pada OCI.

Instrumen ekuitas

Setelah pengakuan awal, Perusahaan dapat memilih untuk mengklasifikasikan investasi ekuitasnya secara tidak dapat dibatalkan sebagai instrumen ekuitas yang ditetapkan pada nilai wajar melalui OCI jika definisi ekuitas sesuai PSAK 50: Instrumen Keuangan: Penyajian dan tidak dimiliki untuk diperdagangkan. Klasifikasi ditentukan berdasarkan instrumen per instrumen. Keuntungan dan kerugian dari aset keuangan ini tidak pernah didaur ulang menjadi keuntungan atau kerugian. Dividen diakui sebagai pendapatan lain-lain dalam laba rugi pada saat hak pembayaran telah ditetapkan, kecuali jika Perusahaan memperoleh keuntungan dari hasil tersebut sebagai pemulihan sebagian biaya perolehan aset keuangan, dalam hal ini, keuntungan tersebut adalah dicatat dalam OCI. Instrumen ekuitas yang ditetapkan pada nilai wajar melalui OCI tidak tunduk pada penilaian penurunan nilai. Perusahaan tidak memiliki instrumen ekuitas yang diklasifikasikan sebagai aset keuangan yang diukur pada OCI.

PT PELANGI INDAH CANINDO Tbk
NOTES TO THE FINANCIAL STATEMENT

December 31, 2022

And for the Year then Ended
(Expressed in Rupiah, unless otherwise stated)

2. SUMMARY OF SIGNIFICANT ACCOUNTING POLICIES (continued)

e. Financial Instrument (continued)

Financial Assets (continued)

The subsequent measurement of financial assets depends on their classification as follows: (continued)

- (ii) Financial assets at fair value through OCI (lanjutan)

Debt instruments (continued)

For debt instruments at fair value through OCI, interest income, foreign exchange revaluation and impairment losses or reversals are recognized in profit or loss and computed in the same manner as for financial assets measured at amortized cost. The remaining fair value changes are recognized in OCI. Upon derecognition, the cumulative fair value change recognized in OCI is recycled to profit or loss.

The Company has no debt instruments which are classified as financial asset at fair value through OCI.

Equity instruments

Upon initial recognition, the Company can elect to classify irrevocably its equity investments as equity instruments designated at fair value through OCI when they meet the definition of equity under PSAK 50: Financial Instruments: Presentation and are not held for trading. The classification is determined on an instrument-by-instrument basis.

Gains and losses on these financial assets are never recycled to profit or loss. Dividends are recognized as other income in profit or loss when the right of payment has been established, except when the Company benefits from such proceeds as a recovery of part of the cost of the financial asset, in which case, such gains are recorded in OCI. Equity instruments designated at fair value through OCI are not subject to impairment assessment. The Company does not have equity instruments that are classified as financial assets measured at OCI.

PT PELANGI INDAH CANINDO Tbk
CATATAN ATAS LAPORAN KEUANGAN

31 Desember 2022

Dan untuk Tahun yang Berakhir pada Tanggal Tersebut
(Disajikan dalam Rupiah, kecuali dinyatakan lain)

**2. IKHTISAR KEBIJAKAN AKUNTANSI PENTING
(lanjutan)**

e. Instrumen Keuangan (lanjutan)

Aset Keuangan (lanjutan)

Pengukuran aset keuangan setelah pengakuan awal tergantung pada klasifikasinya sebagai berikut: (lanjutan)

(iii) Aset keuangan yang diukur pada nilai wajar melalui laba rugi

Aset keuangan pada nilai wajar melalui laba rugi termasuk aset keuangan yang dimiliki untuk diperdagangkan, aset keuangan yang ditetapkan pada pengakuan awal pada nilai wajar melalui laporan laba rugi, atau aset keuangan yang wajib diukur pada nilai wajar. Aset keuangan diklasifikasikan sebagai kelompok diperdagangkan jika mereka diperoleh untuk tujuan dijual atau dibeli kembali dalam waktu dekat. Derivatif, termasuk derivatif melekat yang dipisahkan, juga diklasifikasikan sebagai dimiliki untuk diperdagangkan kecuali jika ditetapkan sebagai instrumen lindung nilai yang efektif. Aset keuangan dengan arus kas yang tidak semata-mata pembayaran pokok dan bunga diklasifikasikan dan diukur pada nilai wajar melalui laba rugi, terlepas dari model bisnisnya. Terlepas dari kriteria untuk instrumen utang yang akan diklasifikasikan pada biaya perolehan diamortisasi atau pada nilai wajar melalui OCI, seperti dijelaskan di atas, instrumen utang dapat ditetapkan pada nilai wajar melalui laba rugi pada pengakuan awal jika hal tersebut menghilangkan, atau secara signifikan mengurangi, ketidaksesuaian

Aset keuangan yang diukur pada nilai wajar melalui laba rugi selanjutnya disajikan dalam laporan posisi keuangan sebesar nilai wajar, dengan perubahan nilai wajar yang diakui dalam laba rugi.

Perusahaan tidak memiliki aset keuangan yang diklasifikasikan sebagai aset keuangan yang diukur pada nilai wajar melalui laba rugi.

PT PELANGI INDAH CANINDO Tbk
NOTES TO THE FINANCIAL STATEMENT

December 31, 2022

And for the Year then Ended
(Expressed in Rupiah, unless otherwise stated)

**2. SUMMARY OF SIGNIFICANT ACCOUNTING
POLICIES (continued)**

e. Financial Instrument (continued)

Financial Assets (continued)

The subsequent measurement of financial assets depends on their classification as follows:
(continued)

(iii) Financial assets at fair value through profit or loss

Financial assets at fair value through profit or loss include financial assets held for trading, financial assets designated upon initial recognition at fair value through profit or loss, or financial assets mandatorily required to be measured at fair value. Financial assets are classified as held for trading if they are acquired for the purpose of selling or repurchasing in the near term. Derivatives, including separated embedded derivatives, are also classified as held for trading unless they are designated as effective hedging instruments. Financial assets with cash flows that are not solely payments of principal and interest are classified and measured at fair value through profit or loss, irrespective of the business model. Notwithstanding the criteria for debt instruments to be classified at amortized cost or at fair value through OCI, as described above, debt instruments may be designated at fair value through profit or loss on initial recognition if doing so eliminates, or significantly reduces, an accounting mismatch.

Financial assets at fair value through profit or loss are subsequently carried in the statement of financial position at fair value, with changes in fair value recognized in the profit or loss.

The Company has no financial instruments which are classified as financial asset at fair value through profit or loss.

PT PELANGI INDAH CANINDO Tbk
CATATAN ATAS LAPORAN KEUANGAN

31 Desember 2022

Dan untuk Tahun yang Berakhir pada Tanggal Tersebut
(Disajikan dalam Rupiah, kecuali dinyatakan lain)

2. IKHTISAR KEBIJAKAN AKUNTANSI PENTING (lanjutan)

e. Instrumen Keuangan (lanjutan)

Liabilitas Keuangan

Liabilitas keuangan dalam lingkup PSAK 71 diklasifikasikan sebagai berikut:

- Liabilitas keuangan yang diukur dengan biaya diamortisasi; dan
- Liabilitas keuangan yang diukur dengan nilai wajar melalui laba rugi.

Perusahaan menentukan klasifikasi liabilitas keuangan mereka pada saat pengakuan awal.

Seluruh liabilitas keuangan diakui pada awalnya sebesar nilai wajar dan, dalam hal pinjaman dan utang, termasuk biaya transaksi yang dapat diatribusikan secara langsung.

Liabilitas keuangan Perusahaan meliputi utang bank jangka pendek, utang usaha, utang lain-lain, beban akrual, utang pembiayaan konsumen, dan utang lembaga keuangan nonbank. Liabilitas keuangan diklasifikasikan sebagai liabilitas jangka panjang jika jatuh tempo melebihi 12 bulan dan sebagai liabilitas jangka pendek jika jatuh tempo yang tersisa kurang dari 12 bulan.

Pengukuran liabilitas keuangan setelah pengakuan awal tergantung pada klasifikasinya sebagai berikut:

- (i) Liabilitas keuangan yang diukur dengan biaya diamortisasi

Liabilitas keuangan yang diukur pada biaya amortisasi (misalnya pinjaman dan utang yang dikenakan bunga) selanjutnya diukur dengan menggunakan metode EIR. Amortisasi EIR termasuk di dalam biaya keuangan dalam laba rugi.

Kelompok liabilitas keuangan ini meliputi utang bank jangka pendek, utang usaha, utang lain-lain, beban akrual, utang pembiayaan konsumen, dan utang lembaga keuangan nonbank.

- (ii) Liabilitas keuangan yang diukur pada nilai wajar melalui laba rugi

PT PELANGI INDAH CANINDO Tbk
NOTES TO THE FINANCIAL STATEMENT

December 31, 2022

And for the Year then Ended
(Expressed in Rupiah, unless otherwise stated)

2. SUMMARY OF SIGNIFICANT ACCOUNTING POLICIES (continued)

e. Financial Instruments (continued)

Financial Liabilities

Financial liabilities within the scope of PSAK 71 are classified as follows:

- Financial liabilities at amortized cost; and
- Financial liabilities at fair value through profit or loss ("FVTPL").

The Company determines the classification of its financial liabilities at initial recognition.

All financial liabilities are recognized initially at fair value and, in the case of loans and borrowings, inclusive of directly attributable transaction costs.

The Company's financial liabilities include short-term bank loans, trade payables, other payables, accrued expense, consumer financing payables, and non-bank financial institutions payables. Financial liabilities are classified as non-current liabilities when the remaining maturity is more than 12 months, and as current liabilities when the remaining maturity is less than 12 months.

The subsequent measurement of financial liabilities depends on their classification as follows:

- (i) Financial liabilities at amortized cost

Financial liabilities at amortized cost (e.g. interest-bearing loans and borrowings) are subsequently measured using the EIR method. The EIR amortization is included in finance costs in the profit or loss.

This group of financial liabilities include short-term bank loans, trade payables, other payables, accrued expense, consumer financing payables, and debt of non-bank financial institutions

- (ii) Financial liabilities at fair value through profit or loss

PT PELANGI INDAH CANINDO Tbk
CATATAN ATAS LAPORAN KEUANGAN

31 Desember 2022

Dan untuk Tahun yang Berakhir pada Tanggal Tersebut
(Disajikan dalam Rupiah, kecuali dinyatakan lain)

2. IKHTISAR KEBIJAKAN AKUNTANSI PENTING (lanjutan)

e. Instrumen Keuangan (lanjutan)

Liabilitas Keuangan (lanjutan)

- (ii) Liabilitas keuangan yang diukur pada nilai wajar melalui laba rugi (lanjutan)

Liabilitas keuangan yang diukur pada nilai wajar melalui laporan laba rugi termasuk liabilitas keuangan untuk diperdagangkan dan liabilitas keuangan yang ditetapkan pada saat pengakuan awal untuk diukur pada nilai wajar melalui laba rugi.

Liabilitas keuangan diklasifikasikan sebagai kelompok untuk diperdagangkan jika mereka diperoleh untuk tujuan dijual atau dibeli kembali dalam waktu dekat. Kategori ini termasuk instrumen keuangan derivatif yang diambil Perusahaan yang tidak ditujukan sebagai instrumen lindung nilai dalam hubungan lindung nilai sebagaimana didefinisikan dalam PSAK 71. Derivatif melekat yang dipisahkan juga diklasifikasikan sebagai kelompok diperdagangkan kecuali mereka ditetapkan sebagai instrumen lindung nilai efektif.

Keuntungan atau kerugian atas liabilitas yang dimiliki untuk diperdagangkan diakui dalam laba rugi. Perusahaan tidak memiliki liabilitas keuangan yang diukur pada nilai wajar melalui laba rugi.

Liabilitas keuangan dihentikan pengakuannya pada saat liabilitas tersebut berakhir atau dibatalkan atau kedaluwarsa.

Dalam hal suatu liabilitas keuangan yang ada digantikan oleh liabilitas keuangan lain dari pemberi pinjaman yang sama dengan persyaratan yang berbeda secara substansial, atau modifikasi secara substansial atas persyaratan dari suatu liabilitas yang ada, pertukaran atau modifikasi tersebut diperlakukan sebagai penghentian pengakuan liabilitas awal dan pengakuan liabilitas baru, dan selisih antara nilai tercatat masing-masing liabilitas diakui dalam laba rugi.

PT PELANGI INDAH CANINDO Tbk
NOTES TO THE FINANCIAL STATEMENT

December 31, 2022

And for the Year then Ended
(Expressed in Rupiah, unless otherwise stated)

2. SUMMARY OF SIGNIFICANT ACCOUNTING POLICIES (continued)

e. Financial Instruments (continued)

Financial Liabilities (continued)

- (ii) Financial liabilities at fair value through profit or loss (continued)

Financial liabilities at fair value through profit or loss include financial liabilities held for trading and financial liabilities designated upon initial recognition at fair value through the profit or loss.

Financial liabilities are classified as held for trading if they are acquired for the purpose of selling or repurchasing in the near term. This category includes derivative financial instruments entered into by the Company that are not designated as hedging instruments in hedge relationships as defined by PSAK 71. Separated embedded derivatives are also classified as held for trading unless they are designated as effective hedging instruments.

Gains or losses on liabilities held for trading are recognized in the profit or loss. The Company has no financial liabilities measured at fair value through profit or loss.

A financial liability is derecognized when the obligation under the liability is discharged or canceled or has expired.

When an existing financial liability is replaced by another from the same lender on substantially different terms, or the terms of an existing liability are substantially modified, such an exchange or modification is treated as a derecognition of the original liability and the recognition of a new liability, and the difference in the respective carrying amounts is recognized in the profit or loss.

PT PELANGI INDAH CANINDO Tbk
CATATAN ATAS LAPORAN KEUANGAN

31 Desember 2022

Dan untuk Tahun yang Berakhir pada Tanggal Tersebut
(Disajikan dalam Rupiah, kecuali dinyatakan lain)

2. IKHTISAR KEBIJAKAN AKUNTANSI PENTING
(lanjutan)

e. Instrumen Keuangan (lanjutan)

Saling Hapus Antar Aset dan Liabilitas
Keuangan

Aset dan liabilitas keuangan dapat saling hapus dan nilai bersihnya disajikan dalam laporan posisi keuangan jika, dan hanya jika, Perusahaan saat ini memiliki hak yang berkekuatan hukum untuk melakukan saling hapus atas jumlah yang telah diakui tersebut dan berniat untuk menyelesaikan secara neto atau untuk merealisasikan aset dan menyelesaikan liabilitasnya secara simultan.

Penurunan Nilai Aset Keuangan

Perusahaan menerapkan model kerugian kredit ekspektasian ("ECL") untuk pengukuran dan pengakuan kerugian penurunan nilai. Pada setiap periode pelaporan, Perusahaan menilai apakah risiko kredit dari instrumen keuangan telah meningkat secara signifikan sejak pengakuan awal. Ketika melakukan penilaian, Perusahaan menggunakan perubahan atas risiko gagal bayar yang terjadi sepanjang perkiraan usia instrumen keuangan daripada perubahan atas jumlah kerugian kredit ekspektasian. Dalam melakukan penilaian, Perusahaan membandingkan antara risiko gagal bayar yang terjadi atas instrumen keuangan pada saat periode pelaporan dengan risiko gagal bayar yang terjadi atas instrumen keuangan pada saat pengakuan awal dan mempertimbangkan kewajaran serta ketersediaan informasi, yang tersedia tanpa biaya atau usaha pada saat tanggal pelaporan terkait dengan kejadian masa lalu, kondisi terkini dan perkiraan atas kondisi ekonomi di masa depan, yang mengindikasikan kenaikan risiko kredit sejak pengakuan awal.

Perusahaan menerapkan metode yang disederhanakan untuk mengukur kerugian kredit ekspektasian tersebut terhadap piutang usaha dan lain-lain tanpa komponen pendanaan yang signifikan.

PT PELANGI INDAH CANINDO Tbk
NOTES TO THE FINANCIAL STATEMENT

December 31, 2022

And for the Year then Ended
(Expressed in Rupiah, unless otherwise stated)

2. SUMMARY OF SIGNIFICANT ACCOUNTING
POLICIES (continued)

e. Financial Instruments (continued)

Offsetting Financial Assets and Financial
Liabilities

Financial assets and liabilities are offset and the net amount is presented in the statement of financial position if, and only if, the Company has currently enforceable legal right to offset the recognized amounts and intends either to settle on a net basis, or to realize the asset and settle the liability simultaneously.

Impairment of Financial Assets

The Company applies expected credit loss ("ECL") model for measurement and recognition of impairment loss. At each reporting date, the Company assesses whether the credit risk on a financial instrument has increased significantly since initial recognition. When making the assessment, the Company uses the change in the risk of a default occurring over the expected life of the financial instrument instead of the change in the amount of expected credit losses. To make that assessment, the Company compares the risk of a default occurring on the financial instrument as at the reporting date with the risk of a default occurring on the financial instrument as at the date of initial recognition and consider reasonable and supportable information, that is available without undue cost or effort at the reporting date about past events, current conditions and forecasts of future economic conditions, that is indicative of significant increases in credit risk since initial recognition.

The Company applied a simplified approach to measure such expected credit loss for trade and other receivables without significant financing component.

PT PELANGI INDAH CANINDO Tbk
CATATAN ATAS LAPORAN KEUANGAN

31 Desember 2022

Dan untuk Tahun yang Berakhir pada Tanggal Tersebut
(Disajikan dalam Rupiah, kecuali dinyatakan lain)

2. IKHTISAR KEBIJAKAN AKUNTANSI PENTING
(lanjutan)

f. Penentuan Nilai Wajar

Nilai wajar adalah harga yang akan diterima untuk menjual suatu aset atau harga yang akan dibayar untuk mengalihkan suatu liabilitas dalam transaksi teratur antara pelaku pasar pada tanggal pengukuran. Pengukuran nilai wajar mengasumsikan bahwa transaksi untuk menjual aset atau mengalihkan liabilitas terjadi di pasar utama atau, jika tidak terdapat pasar utama, di pasar yang paling menguntungkan dimana Perusahaan memiliki akses pada tanggal tersebut.

Jika tersedia, Perusahaan mengukur nilai wajar instrumen keuangan dengan menggunakan harga kuotasi di pasar aktif untuk instrumen tersebut. Jika harga kuotasi tidak tersedia di pasar aktif, Perusahaan menggunakan teknik penilaian dengan memaksimalkan penggunaan input yang dapat diobservasi dan relevan serta meminimalkan penggunaan input yang tidak dapat diobservasi. Teknik penilaian mencakup penggunaan transaksi pasar terkini yang dilakukan secara wajar oleh pihak-pihak yang berkeinginan dan memahami (*recent arm's length market transactions*), penggunaan nilai wajar terkini instrumen lain yang secara substansial sama, analisa arus kas yang didiskonto, atau model penilaian lain.

g. Kas dan Bank

Kas dan bank terdiri dari kas dan kas di bank dan tidak dipergunakan sebagai jaminan serta tidak dibatasi penggunaannya.

h. Dana yang Dibatasi Penggunaannya

Dana yang dibatasi penggunaannya terdiri dari deposito dan tidak dipergunakan sebagai jaminan serta dibatasi penggunaannya.

PT PELANGI INDAH CANINDO Tbk
NOTES TO THE FINANCIAL STATEMENT

December 31, 2022

And for the Year then Ended
(Expressed in Rupiah, unless otherwise stated)

2. SUMMARY OF SIGNIFICANT ACCOUNTING
POLICIES (continued)

f. Estimation of Fair Value

Fair value is the price that would be received to sell an asset or paid to transfer a liability in an orderly transaction between market participants at the measurement date. The fair value measurement is based on the presumption that the transaction to sell the asset or transfer the liability takes place either in the principal market or, in the absence of principal market, the most advantageous market to which the Company has access at that date.

When available, the Company measures the fair value of a financial instrument using the quoted price in an active market for that instrument. If there is no quoted price in an active market, the Company uses valuation techniques that maximize the use of relevant observable inputs and minimize the use of unobservable inputs. Such techniques may include using recent arm's length market transactions, reference to the current fair value of another instrument that is substantially the same, discounted cash flow analysis, or other valuation models.

g Cash on Hand and in Banks

Cash on hand and in banks represent cash on hand and in banks and neither used as collateral nor restricted.

h. Restricted Fund

Restricted fund represent deposit and neither used as collateral restricted.

PT PELANGI INDAH CANINDO Tbk
CATATAN ATAS LAPORAN KEUANGAN

31 Desember 2022

Dan untuk Tahun yang Berakhir pada Tanggal Tersebut
(Disajikan dalam Rupiah, kecuali dinyatakan lain)

**2. IKHTISAR KEBIJAKAN AKUNTANSI PENTING
(lanjutan)**

i. Persediaan

Persediaan dinyatakan sebesar nilai yang lebih rendah antara biaya perolehan atau nilai realisasi neto. Biaya perolehan persediaan meliputi seluruh biaya yang timbul sampai persediaan berada dalam kondisi dan lokasi saat ini, dimana ditentukan dengan menggunakan metode rata-rata tertimbang. Biaya barang jadi dan barang dalam proses terdiri dari biaya bahan baku, tenaga kerja langsung, biaya langsung lain dan biaya tidak langsung yang terkait dengan produksi (berdasarkan kapasitas operasi normal). Nilai realisasi neto adalah estimasi harga penjualan dalam kegiatan usaha normal dikurangi estimasi biaya yang diperlukan untuk melakukan penjualan.

Ketika persediaan dijual, jumlah tercatat persediaan tersebut diakui sebagai beban pada tahun dimana pendapatan terkait diakui.

Penyisihan penurunan nilai persediaan karena keusangan, kerusakan, kehilangan dan lambatnya perputaran ditentukan berdasarkan hasil penelaahan terhadap keadaan masing-masing persediaan untuk mencerminkan nilai realisasi neto pada akhir tahun. Penyisihan penurunan nilai persediaan ke nilai realisasi neto dan seluruh kerugian persediaan diakui sebagai beban pada periode penurunan nilai atau kerugian terjadi. Jumlah setiap pemulihan penyisihan penurunan nilai persediaan karena kenaikan nilai realisasi neto, diakui sebagai pengurangan terhadap jumlah persediaan yang diakui sebagai beban pada periode terjadinya.

j. Biaya Dibayar di Muka

Biaya dibayar di muka diamortisasi sesuai masa manfaatnya dengan menggunakan metode garis lurus.

PT PELANGI INDAH CANINDO Tbk
NOTES TO THE FINANCIAL STATEMENT

December 31, 2022

And for the Year then Ended
(Expressed in Rupiah, unless otherwise stated)

**2. SUMMARY OF SIGNIFICANT ACCOUNTING
POLICIES (continued)**

i. Inventories

Inventories are stated at the lower of cost or net realizable value. The cost of inventories shall comprise all costs incurred in bringing the inventories to their present location and condition, which is determined using the moving average method. The cost of finished goods and work in process comprises raw materials, direct labor, other direct costs and related production overheads (based on normal operating capacity). Net realizable value is the estimated selling price in the ordinary course of business, less applicable variable selling expenses.

When inventories are sold, the carrying amount of those inventories is recognized as an expense in the period in which the related revenue is recognized.

Provision for decline in value of inventory due to obsolescence, damage, loss and slow movement is determined based on a review of the condition of individual inventory to reflect its net realizable value at the end of the year. The amount of any allowance for write-down of inventories to net realizable value and all losses of inventories are recognized as an expense in the period the write-down or loss occurs. The amount of any reversal of any allowance for write-down of inventories, arising from an increase in net realizable value, is recognized as a reduction in the amount of inventories recognized as an expense in the period in which the reversal occurs.

j. Prepaid Expenses

Prepaid expenses are amortized over the periods benefited using the straight-line method.

PT PELANGI INDAH CANINDO Tbk
CATATAN ATAS LAPORAN KEUANGAN

31 Desember 2022

Dan untuk Tahun yang Berakhir pada Tanggal Tersebut
(Disajikan dalam Rupiah, kecuali dinyatakan lain)

2. IKHTISAR KEBIJAKAN AKUNTANSI PENTING (lanjutan)

k. Investasi pada Entitas Asosiasi dan Ventura Bersama

PSAK ini mengatur penerapan metode ekuitas untuk investasi pada entitas asosiasi dan ventura bersama. Amendemen PSAK 15 "Investasi Pada Entitas Asosiasi dan Ventura Bersama tentang Kepentingan Jangka Panjang Pada Entitas Asosiasi dan Ventura Bersama". Amendemen PSAK 15 menambahkan paragraf 14A sehingga ditetapkan bahwa entitas juga menerapkan PSAK 71 untuk instrumen keuangan pada entitas asosiasi atau ventura bersama yang tidak menerapkan metode ekuitas. Ini termasuk kepentingan jangka panjang yang merupakan bagian substansial dari investasi neto entitas pada entitas asosiasi atau ventura bersama sebagaimana dimaksud dalam PSAK 15 paragraf 38.

Entitas asosiasi adalah suatu entitas yang mana investor mempunyai pengaruh signifikan. Pengaruh signifikan adalah kekuasaan untuk berpartisipasi dalam keputusan kebijakan keuangan dan operasional investee, tetapi tidak mengendalikan atau mengendalikan bersama atas kebijakan tersebut.

Ventura bersama adalah pengaturan bersama yang para pihaknya memiliki pengendalian bersama atas pengaturan memiliki hak atas aset neto dari pengaturan.

Pengendalian bersama adalah persetujuan kontraktual untuk berbagi pengendalian atas suatu pengaturan, yang ada hanya ketika keputusan tentang aktivitas relevan mensyaratkan persetujuan dengan suara bulat dari seluruh pihak yang berbagi pengendalian.

Dalam metode ekuitas, pengakuan awal investasi pada entitas asosiasi atau ventura bersama diakui sebesar biaya perolehan, dan jumlah tercatat tersebut ditambah atau dikurang untuk mengakui bagian investor atas aset bersih investee setelah tanggal perolehan. Laba rugi investor mencakup bagian dari laba atau rugi investee dan OCI dari investor mencakup bagian OCI dari investee. Goodwill terkait dengan entitas asosiasi atau ventura bersama terdapat dalam jumlah tercatat investasi dan tidak diamortisasi maupun dilakukan pengujian penurunan nilai secara individu.

PT PELANGI INDAH CANINDO Tbk
NOTES TO THE FINANCIAL STATEMENT

December 31, 2022

And for the Year then Ended
(Expressed in Rupiah, unless otherwise stated)

2. SUMMARY OF SIGNIFICANT ACCOUNTING POLICIES (continued)

k. Investments in Associates and Joint Ventures

This PSAK prescribes the application of the equity method to investments in associates and joint ventures. Amendment to PSAK 15 "Investment in Associates and Joint Ventures concerning Long-Term Interests in Associates and Joint Ventures". Amendment to PSAK 15 add paragraph 14A so that it is stipulated that the entity also applies PSAK 71 to financial instruments in associates or joint ventures where the equity method is not applied. This includes long-term interests which form a substantial part of the entity's net investment in associates or joint ventures as referred to in PSAK 15 paragraph 38.

An associate is an entity over which the entity has significant influence. Significant influence is the power of participate on the financial and operating policy decisions of the investee but is not control or joint control over those policies.

A joint venture is a type of joint arrangement where the parties that have joint control of the arrangement have rights to the net assets of the arrangement.

Joint control is the contractually agreed sharing of control of an arrangement, which exists only when decisions about the relevant activities require unanimous consent of the parties sharing control.

Under the equity method, the investment in an associate or a joint venture is initially recognized at cost and adjusted thereafter for the post-acquisition change in the investor's share of the investee's net assets. The investor's profit or loss includes its share of the investee's profit or loss and the investor's OCI includes its share of the investee's OCI. Goodwill relating to the associate or joint venture is included in the carrying amount of the investment and is neither amortized nor individually tested for impairment.

PT PELANGI INDAH CANINDO Tbk
CATATAN ATAS LAPORAN KEUANGAN

31 Desember 2022

Dan untuk Tahun yang Berakhir pada Tanggal Tersebut
(Disajikan dalam Rupiah, kecuali dinyatakan lain)

2. IKHTISAR KEBIJAKAN AKUNTANSI PENTING
(lanjutan)

k. Investasi pada Entitas Asosiasi dan Ventura
Bersama (lanjutan)

Jika terdapat suatu perubahan yang diakui langsung dalam ekuitas entitas asosiasi atau ventura bersama, entitas mengakui bagiannya dari perubahan tersebut dan mengungkapkannya, jika relevan, dalam laporan perubahan ekuitas. Keuntungan atau kerugian belum terealisasi yang timbul dari transaksi antara entitas dengan entitas asosiasi atau ventura bersama dieliminasi sebatas kepentingannya dalam entitas asosiasi atau ventura bersama.

Jika bagian entitas atas rugi pada entitas asosiasi atau joint venture sama dengan atau melebihi kepentingannya pada entitas asosiasi atau ventura bersama, maka entitas menghentikan pengakuan bagiannya atas rugi lebih lanjut. Setelah kepentingan entitas dikurangkan menjadi nol, tambahan kerugian dicadangkan, dan liabilitas diakui, hanya sepanjang entitas mempunyai kewajiban hukum atau konstruktif atau melakukan pembayaran atas nama entitas asosiasi atau ventura bersama.

Jika entitas asosiasi atau ventura bersama melaporkan laba pada periode berikutnya, entitas mengakui bagiannya atas laba tersebut hanya setelah bagiannya atas laba tersebut sama dengan bagian kerugian yang tidak diakui.

Laporan keuangan entitas asosiasi atau ventura bersama disusun untuk periode yang sama dengan entitas. Jika perlu, penyesuaian dilakukan untuk membawa kebijakan akuntansi yang sama dengan yang diterapkan entitas.

Setelah penerapan metode ekuitas, entitas menerapkan persyaratan di PSAK 71 "Instrumen Keuangan", untuk menentukan apakah perlu mengakui penurunan nilai tambahan sehubungan dengan investasinya dalam entitas asosiasi atau ventura bersama.

Jumlah tercatat keseluruhan investasi diuji untuk penurunan nilai sebagai suatu aset tunggal, yaitu, *goodwill* tidak diuji secara terpisah. Jumlah pemulihan investasi pada entitas asosiasi dinilai untuk setiap entitas asosiasi atau ventura bersama, kecuali entitas asosiasi atau ventura bersama tidak menghasilkan arus kas secara independen.

PT PELANGI INDAH CANINDO Tbk
NOTES TO THE FINANCIAL STATEMENT

December 31, 2022

And for the Year then Ended
(Expressed in Rupiah, unless otherwise stated)

2. SUMMARY OF SIGNIFICANT ACCOUNTING
POLICIES (continued)

k. Investments in Associates and Joint Ventures
(continued)

If there is a change recognized directly in the equity of the associate or joint venture, the entity recognizes its share of such changes and to disclose this, if relevant in the statement of changes in equity. Unrealized gains or losses resulting from transactions between the entity and associate or joint venture are eliminated to the extent of the interest in the associate or joint venture.

If the entity's share on loss in an associate or a joint venture equals or exceeds its interest in the associate or joint venture, it discontinues recognizing its share of further losses. After the entity's interest is reduced to zero, additional losses are provided for and a liability is recognized, only to the extent that the entity has incurred legal or constructive obligations or made payments on behalf of the associate or joint venture.

If the associate or joint venture subsequently reports profits, the entity resumes recognizing its share of those profits only after its share of the profits equals the share of losses not recognized.

The financial statements of the associate or joint venture are prepared for the same reporting period as the entity. When necessary, adjustments are made to bring the accounting policies in line with those of the entity.

After application of the equity method, the entity applies the requirement in PSAK No. 71 "Financial Instruments", to determine whether it is necessary to recognize an additional impairment loss with respect to its investment in the associate or joint venture.

The entire carrying amount of the investment is tested for impairment as a single asset, that is, goodwill is not tested separately. The recoverable amount of an investment in an associate is assessed for each individual associate or joint venture, unless the associate or joint venture does not generate cash flows independently.

PT PELANGI INDAH CANINDO Tbk
CATATAN ATAS LAPORAN KEUANGAN

31 Desember 2022

Dan untuk Tahun yang Berakhir pada Tanggal Tersebut
(Disajikan dalam Rupiah, kecuali dinyatakan lain)

2. IKHTISAR KEBIJAKAN AKUNTANSI PENTING (lanjutan)

k. Investasi pada Entitas Asosiasi dan Ventura Bersama (lanjutan)

Pada saat hilangnya pengaruh signifikan pada entitas asosiasi atau ventura bersama, entitas mengakui setiap investasi yang tersisa pada nilai wajar. Perbedaan antara jumlah tercatat entitas asosiasi atau ventura bersama pada saat hilangnya pengaruh signifikan dan nilai wajar dari investasi yang tersisa dan hasil dari pelepasan diakui dalam laba atau rugi.

l. Aset Tetap

Aset tetap pada awalnya dicatat sebesar biaya perolehan. Biaya perolehan aset terdiri dari harga pembelian dan biaya lainnya yang dapat diatribusikan secara langsung untuk membawa aset ke lokasi dan kondisi yang diinginkan supaya aset siap digunakan sesuai dengan maksud manajemen. Setelah pengakuan awal, aset tetap, kecuali tanah, diukur sebesar biaya perolehan dikurangi akumulasi penyusutan dan akumulasi kerugian penurunan nilai. Tanah dinyatakan sebesar biaya perolehan dan tidak disusutkan.

Sesuai dengan ISAK 36, Perusahaan menganalisa fakta dan keadaan untuk masing-masing jenis hak atas tanah dalam bentuk Hak Guna Usaha ("HGU"), Hak Guna Bangunan ("HGB") dan Hak Pakai ("HP") dalam menentukan akuntansi untuk masing-masing hak atas tanah tersebut sehingga dapat merepresentasikan dengan tepat suatu kejadian atau transaksi ekonomik yang mendasarinya. Jika hak atas tanah tersebut tidak mengalihkan pengendalian atas aset pendasar kepada Perusahaan, melainkan mengalihkan hak untuk menggunakan aset pendasar, Perusahaan menerapkan perlakuan akuntansi atas transaksi tersebut sebagai sewa berdasarkan PSAK 73, "Sewa". Jika hak atas tanah secara substansi menyerupai pembelian tanah, maka Perusahaan menerapkan PSAK 16 "Aset tetap".

PT PELANGI INDAH CANINDO Tbk
NOTES TO THE FINANCIAL STATEMENT

December 31, 2022

And for the Year then Ended
(Expressed in Rupiah, unless otherwise stated)

2. SUMMARY OF SIGNIFICANT ACCOUNTING POLICIES (continued)

k. Investments in Associates and Joint Ventures (continued)

Upon loss of significant influence over the associate or joint control over joint venture, the entity measures and recognizes any retained investment as its fair value. Any difference between the carrying amount of the associate or joint venture upon loss of significant influence and the fair value of the retained investment and proceeds from disposal is recognized in profit or loss.

l. Fixed Assets

Fixed assets are initially recorded at cost. The cost of an asset comprises its purchase price and any directly attributable cost of bringing the asset to its working condition and location for its intended use. Subsequent to initial recognition, fixed assets, except for land, are measured at cost less accumulated depreciation and any accumulated impairment losses. Land are measured at cost and not depreciated.

In accordance with ISAK 36, the Company analyzes the facts and circumstances for each type of land rights in the form of Business Usage Rights (Hak Guna Usaha or "HGU"), Building Usage Rights (Hak Guna Bangunan or "HGB") and Usage Rights (Hak Pakai or "HP") in determining the accounting for each of these land rights so that it can accurately represent an underlying economic event or transaction. If the land rights do not transfer control of the underlying assets to the Company, but gives the rights to use the underlying assets, the Company applies the accounting treatment of these transactions as leases under PSAK 73, "Lease". If land rights are substantially similar to land purchases, the Company applies PSAK 16 "Fixed Assets".

PT PELANGI INDAH CANINDO Tbk
CATATAN ATAS LAPORAN KEUANGAN

31 Desember 2022

Dan untuk Tahun yang Berakhir pada Tanggal Tersebut
(Disajikan dalam Rupiah, kecuali dinyatakan lain)

PT PELANGI INDAH CANINDO Tbk
NOTES TO THE FINANCIAL STATEMENT

December 31, 2022

And for the Year then Ended
(Expressed in Rupiah, unless otherwise stated)

2. IKHTISAR KEBIJAKAN AKUNTANSI PENTING (lanjutan)

I. Aset Tetap (lanjutan)

Biaya setelah perolehan awal termasuk dalam jumlah tercatat aset atau diakui sebagai aset yang terpisah, mana yang lebih tepat, ketika terdapat kemungkinan bahwa manfaat ekonomi di masa depan berkenaan dengan aset tersebut akan mengalir ke Perusahaan dan biaya tersebut dapat diukur secara andal. Jumlah tercatat komponen yang diganti dihentikan pengakuannya pada tahun dimana pada saat penggantian tersebut terjadi. Seluruh biaya perbaikan dan pemeliharaan dibebankan ke dalam laporan laba rugi dan penghasilan komprehensif lain.

Penyusutan dihitung menggunakan metode garis lurus untuk mengalokasikan jumlah tersusutkan selama estimasi manfaat aset tetap sebagai berikut:

Aset	Tahun / Years	Assets
Bangunan	20	Buildings
Mesin	10	Machineries
Peralatan pabrik	10	Plant equipment
Instalasi	10	Installation
Kendaraan	5	Vehicles
Peralatan kantor	5	Office equipment

Nilai residu, masa manfaat dan metode penyusutan aset tetap ditelaah setiap akhir tahun keuangan atas pengaruh dari setiap perubahan estimasi akuntansi yang berlaku prospektif.

Bangunan dalam penyelesaian dinyatakan sebesar biaya perolehan dikurangi kerugian penurunan nilai. Bangunan dalam penyelesaian direklasifikasi ke akun aset tetap yang sesuai pada saat selesai dan siap untuk digunakan. Penyusutan dibebankan sejak tanggal bangunan siap digunakan.

Aset tetap dihentikan pengakuannya pada saat dilepaskan atau tidak ada manfaat ekonomi masa depan yang diharapkan dari penggunaan atau pelepasannya. Keuntungan atau kerugian yang timbul dari penghentian pengakuan aset (dihitung sebagai selisih antara jumlah neto hasil pelepasan dan jumlah tercatat dari aset tetap) diakui dalam laporan laba rugi dan penghasilan komprehensif lain pada tahun aset tersebut dihentikan pengakuannya.

2. SUMMARY OF SIGNIFICANT ACCOUNTING POLICIES (continued)

I. Fixed Assets (lanjutan)

Subsequent costs are included in the asset's carrying amount or recognized as a separate asset, as appropriate, when it is probable that future economic benefits associated with the item will flow to the Company and the cost of the item can be reliably measured. The carrying amount of the replaced part is derecognized during the financial year in which they are incurred. All other repairs and maintenance are charge to profit or loss.

Depreciation is calculated using the straight-line method to allocate the depreciable amount over the estimated useful lives of the fixed assets as follows:

Aset	Tahun / Years	Assets
Bangunan	20	Buildings
Mesin	10	Machineries
Peralatan pabrik	10	Plant equipment
Instalasi	10	Installation
Kendaraan	5	Vehicles
Peralatan kantor	5	Office equipment

The assets' residual values, estimated useful lives and depreciation method are reviewed at each financial year end with the effect of any changes in accounting estimate accounted for on a prospective basis.

Construction in progress is stated at cost less any impairment losses. Construction in progress is reclassified to appropriate fixed assets account when completed and ready for use. Depreciation is charged from the date the assets are ready for use.

Fixed assets is derecognized upon disposal or when no future economic benefits are expected from its use or disposal. Any gain or loss arising on derecognition of the asset, calculated as the difference between the net disposal proceeds and the carrying amount of the item, is recognized in profit or loss in the year the item it is derecognized.

PT PELANGI INDAH CANINDO Tbk
CATATAN ATAS LAPORAN KEUANGAN

31 Desember 2022

Dan untuk Tahun yang Berakhir pada Tanggal Tersebut
(Disajikan dalam Rupiah, kecuali dinyatakan lain)

**2. IKHTISAR KEBIJAKAN AKUNTANSI PENTING
(lanjutan)**

m. Biaya Pinjaman

Biaya pinjaman yang dapat diatribusikan langsung dengan perolehan, pembangunan atau pembuatan aset kualifikasian dikapitalisasi sebagai bagian biaya perolehan aset tersebut. Biaya pinjaman lainnya diakui sebagai beban pada saat terjadi. Biaya pinjaman dapat mencakup beban bunga, beban keuangan dalam sewa pembiayaan atau selisih kurs yang berasal dari pinjaman dalam mata uang asing sepanjang selisih kurs tersebut diperlakukan sebagai penyesuaian atas biaya bunga.

n. Penurunan Nilai Aset Nonkeuangan

Aset yang memiliki masa manfaat yang tidak terbatas tidak diamortisasi namun diuji penurunan nilainya setiap tahun, atau lebih sering apabila terdapat peristiwa atau perubahan pada kondisi yang mengindikasikan kemungkinan penurunan nilai. Aset yang diamortisasi ditelaah untuk penurunan nilai apabila terjadi kondisi atau perubahan yang mengindikasikan bahwa jumlah tercatat aset tidak dapat diperoleh kembali. Kerugian penurunan nilai diakui sebesar selisih jumlah tercatat aset terhadap jumlah terpulihkannya. Jumlah terpulihkan adalah jumlah yang lebih tinggi antara nilai wajar aset dikurangi biaya penjualan dengan nilai pakai. Untuk tujuan menguji penurunan nilai, aset dikelompokkan hingga unit terkecil yang menghasilkan arus kas terpisah teridentifikasi (unit penghasil kas). Aset nonkeuangan yang mengalami penurunan nilai ditelaah untuk kemungkinan pembalikan atas penurunan nilai tersebut pada setiap tanggal pelaporan.

o. Sewa

Perusahaan sebagai penyewa

Pada tanggal permulaan kontrak, Perusahaan menilai apakah kontrak merupakan, atau mengandung, sewa. Suatu kontrak merupakan atau mengandung sewa jika kontrak tersebut memberikan hak untuk mengendalikan penggunaan aset identifikasian selama suatu jangka waktu untuk dipertukarkan dengan imbalan.

PT PELANGI INDAH CANINDO Tbk
NOTES TO THE FINANCIAL STATEMENT

December 31, 2022

And for the Year then Ended
(Expressed in Rupiah, unless otherwise stated)

**2. SUMMARY OF SIGNIFICANT ACCOUNTING
POLICIES (continued)**

m. Borrowing Costs

Borrowing costs that are directly attributable to the acquisition, construction and production of a qualifying asset are capitalized as part of the cost of the related assets. Otherwise, borrowing costs may include interest expense, finance charges in respect of finance leases, or exchange differences arising from foreign currency borrowings to the extent that they are regarded as an adjustment to interest costs.

n. Impairment of Non-financial Assets

Non-financial assets that have an indefinite useful life are not subject to amortization but tested annually for impairment, or more frequently if events or changes in circumstances indicate that they might be impaired. Non-financial assets that are subject to amortization are reviewed for impairment whenever events or changes in circumstances indicate that the carrying amount may not be recoverable. An impairment loss is recognized for the amount by which the asset's carrying amount exceeds its recoverable amount. The recoverable amount is the higher of an asset's fair value less costs of disposal and value in use. For the purposes of assessing impairment, assets are Grouped to the smallest identifiable unit that generates separate cash flows (cash generating unit). Non-financial assets that suffered an impairment are reviewed for possible reversal of the impairment at each reporting date.

o Leases

Company as a lessee

At the inception of a contract, the Company assesses whether the contract is, or contains, a lease. A contract is or contains a lease if the contract conveys the right to control the use of an identified assets for a period of time in exchange for consideration.

PT PELANGI INDAH CANINDO Tbk
CATATAN ATAS LAPORAN KEUANGAN

31 Desember 2022

Dan untuk Tahun yang Berakhir pada Tanggal Tersebut
(Disajikan dalam Rupiah, kecuali dinyatakan lain)

2. IKHTISAR KEBIJAKAN AKUNTANSI PENTING (lanjutan)

o. Sewa (lanjutan)

Perusahaan sebagai penyewa (lanjutan)

Untuk menilai apakah kontrak memberikan hak untuk mengendalikan penggunaan aset identifikasi, Perusahaan menilai apakah:

- Perusahaan memiliki hak untuk mendapatkan secara substansial seluruh manfaat ekonomi dari penggunaan aset identifikasi; dan
- Perusahaan memiliki hak untuk mengarahkan penggunaan aset identifikasi. Perusahaan memiliki hak ini ketika Perusahaan memiliki hak untuk pengambilan keputusan yang relevan tentang bagaimana dan untuk tujuan apa aset digunakan telah ditentukan sebelumnya dan:
 - i). Perusahaan memiliki hak untuk mengoperasikan aset;
 - ii) Perusahaan telah mendesain aset dengan cara menetapkan sebelumnya bagaimana dan untuk tujuan apa aset akan digunakan selama periode penggunaan.

Pada tanggal insepasi atau pada penilaian kembali atas kontrak yang mengandung sebuah komponen sewa, Perusahaan mengalokasikan imbalan dalam kontrak ke masing-masing komponen sewa berdasarkan harga tersendiri relatif dari komponen sewa dan harga tersendiri agregat dari komponen nonsewa. Namun, untuk sewa penunjang dimana Perusahaan bertindak sebagai penyewa, Perusahaan memutuskan untuk tidak memisahkan komponen nonsewa dan mencatat komponen sewa dan nonsewa tersebut sebagai satu komponensewa.

Sewa jangka pendek

Perusahaan memutuskan untuk tidak mengakui aset hak-guna dan liabilitas sewa untuk sewa jangka pendek yang memiliki masa sewa 12 bulan atau kurang. Perusahaan mengakui pembayaran sewa atas sewa tersebut sebagai beban dengan dasar garis lurus selama masa sewa.

PT PELANGI INDAH CANINDO Tbk
NOTES TO THE FINANCIAL STATEMENT

December 31, 2022

And for the Year then Ended
(Expressed in Rupiah, unless otherwise stated)

2. SUMMARY OF SIGNIFICANT ACCOUNTING POLICIES (continued)

o Leases (continued)

Company as a lessee (continued)

To assess whether a contract conveys the right to control the use of an identified asset, the Company assesses whether:

- The Company has the right to obtain substantially all the economic benefits from use of the asset throughout the period of use; and
- The Company has the right to direct the use of the asset. The Company has this right when it has the decision-making rights that are the most relevant to changing how and for what purpose the asset is used are predetermined:
 - i) The Company has the right to operate the asset;
 - ii) The Company has designed the asset in a way that predetermined how and for what purpose it will be used.

At the inception or on re-assessment of a contract that contains a lease component, the Company allocates the consideration in the contract to each lease component on the basis of their relative stand-alone prices and the aggregate stand-alone price of the non-lease components. However, for the leases of improvements in which the Company is a lessee, the Company has elected not to separate non-lease components and account for the lease and non-lease components as a single lease component.

Short-term leases

The Company has elected not to recognize right-of-use assets and lease liabilities for short-term leases that have a lease term of 12 months or less. The Company recognizes the lease payments associated with these leases as an expense on a straight-line basis over the lease term.

PT PELANGI INDAH CANINDO Tbk
CATATAN ATAS LAPORAN KEUANGAN

31 Desember 2022

Dan untuk Tahun yang Berakhir pada Tanggal Tersebut
(Disajikan dalam Rupiah, kecuali dinyatakan lain)

2. IKHTISAR KEBIJAKAN AKUNTANSI PENTING (lanjutan)

p. Liabilitas Imbalan Pascakerja

Pada tanggal 31 Desember 2022 dan 2021, Perusahaan menyediakan imbalan kerja pasti kepada karyawannya sesuai dengan Peraturan Pemerintah ("PP") No. 35 tahun 2021 untuk Undang-Undang Nomor 11 Tahun 2020 (Undang-Undang Cipta Kerja) yang diundangkan pada November 2020.

Liabilitas neto Perusahaan atas program imbalan pasti dihitung dari nilai kini liabilitas imbalan pascakerja pasti pada akhir periode pelaporan dikurangi nilai wajar aset program, jika ada. Perhitungan liabilitas imbalan pascakerja dilakukan dengan menggunakan metode *Projected Unit Credit* dalam perhitungan aktuarial yang dilakukan setiap akhir periode pelaporan.

Pengukuran kembali liabilitas imbalan pascakerja, meliputi a) keuntungan dan kerugian aktuarial, b) imbal hasil atas aset program, tidak termasuk bunga, dan c) setiap perubahan dampak batas atas aset, tidak termasuk bunga, diakui di penghasilan komprehensif lain pada saat terjadinya. Pengukuran kembali tidak direklasifikasi ke laba rugi pada periode

Perusahaan mengakui (1) biaya jasa, yang terdiri dari biaya jasa kini, biaya jasa lalu, dan setiap keuntungan atau kerugian atas penyelesaian, dan (2) penghasilan atau beban bunga neto di laba rugi pada saat terjadinya.

q. Pengakuan Pendapatan dan Beban

Pendapatan dan kontrak dengan pelanggan

Pengakuan pendapatan harus memenuhi 5 langkah analisa sebagai berikut:

- (i) Identifikasi kontrak dengan pelanggan.
- (ii) Identifikasi kewajiban pelaksanaan dalam kontrak. Kewajiban pelaksanaan merupakan janji-janji dalam kontrak untuk menyerahkan barang atau jasa yang memiliki karakteristik berbeda ke pelanggan.

PT PELANGI INDAH CANINDO Tbk
NOTES TO THE FINANCIAL STATEMENT

December 31, 2022

And for the Year then Ended
(Expressed in Rupiah, unless otherwise stated)

2. SUMMARY OF SIGNIFICANT ACCOUNTING POLICIES (continued)

p Post-employment Benefits Liability

As of December 31, 2022 and 2021, the Company provides defined employee benefits to their employees in accordance with Implementing Regulation ("PP") No. 35 of 2021 of Law No. 11 of 2020 (Job Creation Law) enacted in November 2020.

The Company's net liabilities in respect of the defined benefit plan is calculated as the present value of the post-employment benefits liability at the end of the reporting period less the fair value of plan assets, if any. The post-employment benefits liability is determined using the Projected Unit Credit method with actuarial valuations being carried out at the end of each reporting period.

Remeasurements of post-employment benefit liability, comprise of a) actuarial gains and losses, b) the return of plan assets, excluding interest, and c) the effect of asset ceiling, excluding interest, are recognized immediately in other comprehensive income in the period in which they occur. Remeasurements are not reclassified to profit or loss in the subsequent

The Company recognizes the (1) service costs, comprising of current service cost, past-service cost, and any gain or loss on settlement, and (2) net interest expense or income immediately in profit or loss.

q Revenue and Expense Recognition

Revenue from contracts with customers

Revenue recognition have to fulfill 5 steps of assessment:

- (i) Identify contract(s) with a customer.
- (ii) Identify the performance obligations in the contract. Performance obligations are promises in a contract to transfer to a customer goods or services that are distinct.

PT PELANGI INDAH CANINDO Tbk
CATATAN ATAS LAPORAN KEUANGAN

31 Desember 2022

Dan untuk Tahun yang Berakhir pada Tanggal Tersebut
(Disajikan dalam Rupiah, kecuali dinyatakan lain)

2. IKHTISAR KEBIJAKAN AKUNTANSI PENTING (lanjutan)

q. Pengakuan Pendapatan dan Beban (lanjutan)

Pendapatan dan kontrak dengan pelanggan (lanjutan)

Pengakuan pendapatan harus memenuhi 5 langkah analisa sebagai berikut: (lanjutan)

- (iii) Penetapan harga transaksi. Harga transaksi merupakan jumlah imbalan yang berhak diperoleh suatu entitas sebagai kompensasi atas diserahkan barang atau jasa yang dijanjikan ke pelanggan. Jika imbalan yang dijanjikan di kontrak mengandung suatu jumlah yang bersifat variabel, maka Perusahaan membuat estimasi jumlah imbalan tersebut sebesar jumlah yang diharapkan berhak diterima atas diserahkan barang atau jasa yang dijanjikan ke pelanggan dikurangi dengan estimasi jumlah jaminan kinerja jasa yang akan dibayarkan selama periode kontrak.
- (iv) Alokasi harga transaksi ke setiap kewajiban pelaksanaan dengan menggunakan dasar harga jual berdiri sendiri relatif dari setiap barang atau jasa berbeda yang dijanjikan di kontrak. Ketika tidak dapat diamati secara langsung, harga jual berdiri sendiri relatif diperkirakan berdasarkan biaya yang diharapkan ditambah margin.
- (v) Pengakuan pendapatan ketika kewajiban pelaksanaan telah dipenuhi dengan menyerahkan barang atau jasa yang dijanjikan ke pelanggan (ketika pelanggan telah memiliki kendali atas barang atau jasa tersebut).

Kewajiban pelaksanaan dapat dipenuhi dengan cara sebagai berikut:

- Suatu titik waktu (umumnya janji untuk menyerahkan barang ke pelanggan); atau
- Suatu periode waktu (umumnya janji untuk menyerahkan jasa ke pelanggan). Untuk kewajiban pelaksanaan yang dipenuhi dalam suatu periode waktu, Perusahaan memilih ukuran penyelesaian yang sesuai untuk penentuan jumlah pendapatan yang harus diakui karena telah terpenuhinya kewajiban pelaksanaan.

PT PELANGI INDAH CANINDO Tbk
NOTES TO THE FINANCIAL STATEMENT

December 31, 2022

And for the Year then Ended
(Expressed in Rupiah, unless otherwise stated)

2. SUMMARY OF SIGNIFICANT ACCOUNTING POLICIES (continued)

q Revenue and Expense Recognition (continued)

Revenue from contracts with customers (continued)

Revenue recognition have to fulfill 5 steps of assessment: (continued)

- (iii) Determine the transaction price. Transaction price is the amount of consideration to which an entity expects to be entitled in exchange for transferring promised goods or services to a customer. If the consideration promised in a contract includes a variable amount, the Company estimates the amount of consideration to which it expects to be entitled in exchange for transferring the promised goods or services to a customer less the estimated amount of service level guarantee which will be paid during the contract period.
- (iv) Allocate the transaction price to each performance obligation on the basis of the relative stand-alone selling prices of each distinct goods or services promised in the contract. Where these are not directly observable, the relative standalone selling price are estimated based on expected cost plus margin.
- (v) Recognize revenue when performance obligation is satisfied by transferring a promised goods or services to a customer (which is when the customer obtains control of that goods or services).

A performance obligation may be satisfied at the following:

- A point in time (typically for promises to transfer goods to a customer); or
- Over time (typically for promises to transfer services to a customer). For a performance obligation satisfied over time, the Company selects an appropriate measure of progress to determine the amount of revenue that should be recognized as the performance obligation is satisfied.

PT PELANGI INDAH CANINDO Tbk
CATATAN ATAS LAPORAN KEUANGAN

31 Desember 2022

Dan untuk Tahun yang Berakhir pada Tanggal Tersebut
(Disajikan dalam Rupiah, kecuali dinyatakan lain)

2. IKHTISAR KEBIJAKAN AKUNTANSI PENTING (lanjutan)

q. Pengakuan Pendapatan dan Beban (lanjutan)

Pendapatan dan kontrak dengan pelanggan (lanjutan)

Pembayaran harga transaksi berbeda untuk setiap kontrak. Aset kontrak diakui ketika jumlah penerimaan dari pelanggan kurang dari saldo kewajiban pelaksanaan yang telah dipenuhi. Kewajiban kontrak diakui ketika jumlah penerimaan dari pelanggan lebih dari saldo kewajiban pelaksanaan yang telah dipenuhi. Aset kontrak disajikan dalam "Piutang usaha" dan liabilitas kontrak disajikan dalam "Uang muka Penjualan".

Penjualan barang

Pendapatan dari penjualan barang diakui pada saat risiko dan manfaat kepemilikan secara signifikan telah dialihkan kepada pelanggan. Hal ini biasanya terjadi pada saat barang diserahkan dan pelanggan telah menerima barang tersebut.

Pendapatan dari penjualan aset

Pendapatan dari penjualan aset tetap diakui pada saat penyelesaian proses pendapatan pada saat kendali atas barang telah diserahkan kepada pembeli dan kolektibilitas harga jual telah

Penghasilan bunga

Penghasilan bunga diakui atas dasar proporsi waktu dengan menggunakan metode suku bunga efektif.

Beban

Biaya yang secara langsung berhubungan dengan kontrak, menghasilkan sumber daya untuk memenuhi kontrak ("biaya untuk memenuhi") atau penambahan untuk mendapatkan kontrak ("biaya untuk memperoleh") dan diharapkan dapat dipulihkan. Beban tersebut dengan demikian memenuhi syarat kapitalisasi berdasarkan PSAK 72 dan diakui sebagai aset lancar lain-lain. Beban tersebut diamortisasi dengan cara sistematis sejalan dengan penyerahan barang atau jasa yang terkait dengan aset tersebut.

PT PELANGI INDAH CANINDO Tbk
NOTES TO THE FINANCIAL STATEMENT

December 31, 2022

And for the Year then Ended
(Expressed in Rupiah, unless otherwise stated)

2. SUMMARY OF SIGNIFICANT ACCOUNTING POLICIES (continued)

q Revenue and Expense Recognition (continued)

Revenue from contracts with customers (continued)

Payment of different transaction prices for each contracts. A contract asset is recognized once the consideration paid by customer is less than the balance of performance obligation which has been satisfied. A contract liability is recognized once the consideration paid by customer is more than the balance of performance obligation which has been satisfied. Contract assets are presented under "Trade receivables" and contract liabilities are presented under "Sales advance".

Sale of goods

Revenue from the sale of physical goods is recognized when the significant risks and rewards of ownership have been transferred to the customer. This is usually taken as the time when the goods are delivered and the customer has accepted the goods.

Income from sale of fixed assets

Income from sale of fixed assets is recognized upon completion of the earning process when the control over the goods have passed to the buyer and the collectibility of the sales price is

Interest income

Interest income is recognized on a time-proportion basis using the effective interest method.

Expenses

The costs that directly relate to the contract generate resources to satisfy the contract ("cost to fulfill") or is incremental of obtaining a contract ("cost to obtain") and are expected to be recovered. These costs are therefore eligible for capitalization under PSAK 72 and recognized as other current assets. Such cost will be amortized on a systematic basis that is consistent with the transfer of the goods or services to which such asset relates.

PT PELANGI INDAH CANINDO Tbk
CATATAN ATAS LAPORAN KEUANGAN

31 Desember 2022

Dan untuk Tahun yang Berakhir pada Tanggal Tersebut
(Disajikan dalam Rupiah, kecuali dinyatakan lain)

2. IKHTISAR KEBIJAKAN AKUNTANSI PENTING (lanjutan)

**q. Pengakuan Pendapatan dan Beban (lanjutan)
Beban (lanjutan)**

Beban bunga

Beban bunga untuk semua liabilitas keuangan yang mengandung bunga diakui dalam 'Biaya keuangan' dalam laba rugi dengan menggunakan EIR liabilitas keuangan yang terkait.

Beban lain-lain

Beban lain-lain diakui pada saat terjadinya.

r. Pajak Penghasilan

Beban pajak penghasilan terdiri dari jumlah beban pajak kini dan pajak tangguhan.

Pajak diakui sebagai pendapatan atau beban dan termasuk dalam laba rugi untuk period berjalan, kecuali pajak yang timbul dari transaksi atau kejadian yang diakui di luar laba rugi. Pajak terkait dengan pos yang diakui dalam penghasilan komprehensif lain, diakui dalam penghasilan komprehensif lain dan pajak terkait dengan pos yang diakui langsung di ekuitas, diakui langsung di ekuitas.

(i) Pajak Kini

Pajak terutang kini didasarkan pada laba kena pajak tahun berjalan. Laba kena pajak berbeda dari laba yang dilaporkan dalam masing-masing laporan laba rugi dan penghasilan komprehensif lain Perusahaan karena tidak termasuk pos-pos dari pendapatan atau beban yang dapat dikenakan pajak atau dikurangkan di tahun-tahun lainnya dan selanjutnya tidak termasuk pos-pos yang tidak dapat dikenakan pajak atau dikurangkan dari pajak. Liabilitas pajak kini masing-masing entitas di dalam Perusahaan dihitung dengan menggunakan tarif pajak yang berlaku atau secara substansial berlaku pada akhir periode pelaporan.

PT PELANGI INDAH CANINDO Tbk
NOTES TO THE FINANCIAL STATEMENT

December 31, 2022

And for the Year then Ended
(Expressed in Rupiah, unless otherwise stated)

2. SUMMARY OF SIGNIFICANT ACCOUNTING POLICIES (continued)

**q Revenue and Expense Recognition (continued)
Expenses (continued)**

Interest expense

Interest expense for all interest-bearing financial liabilities are recognized in 'Finance costs' in profit or loss using the EIR of the financial liabilities to which they relate.

Other expenses

Other expenses are recognized when they are incurred.

r. Income Tax

Income tax expense represents the sum of the current tax and deferred tax.

Tax is recognized as income or an expense and included in profit and loss for the period, except to the extent that the tax arises from a transaction or event which is recognized outside profit or loss. Tax that relates to items recognized in other comprehensive income is recognized in other comprehensive income and tax that relates to items recognized directly in equity is recognized in equity.

(i) Current Tax

The current tax payable is based on taxable profit for the year. Taxable profit differs from profit as reported in the respective profit or loss and other comprehensive income of the Company because it excludes items of income or expense that are taxable or deductible in other years and it further excludes items that are not taxable nor deductible. The respective current tax liability of each entity in the Company is calculated using tax rates that have been enacted or substantively enacted by the end of the reporting period.

PT PELANGI INDAH CANINDO Tbk
CATATAN ATAS LAPORAN KEUANGAN

31 Desember 2022

Dan untuk Tahun yang Berakhir pada Tanggal Tersebut
(Disajikan dalam Rupiah, kecuali dinyatakan lain)

2. IKHTISAR KEBIJAKAN AKUNTANSI PENTING (lanjutan)

r. Pajak Penghasilan (lanjutan)

(i) Pajak Kini (lanjutan)

Manajemen secara berkala mengevaluasi jumlah yang dilaporkan di dalam Surat Pemberitahuan Tahunan terkait dengan keadaan dimana peraturan pajak yang berlaku memerlukan interpretasi dan, jika diperlukan, manajemen akan menghitung provisi atas jumlah yang mungkin timbul.

(ii) Pajak Tangguhan

Pajak tangguhan diakui dengan menggunakan metode liabilitas atas perbedaan temporer antara dasar pengenaan pajak dari aset dan liabilitas dan jumlah tercatatnya untuk tujuan pelaporan keuangan. Aset pajak tangguhan diakui untuk seluruh perbedaan temporer yang dapat dikurangkan dan akumulasi rugi fiskal belum dikompensasi, bila kemungkinan besar laba kena pajak akan tersedia sehingga perbedaan temporer dapat dikurangkan, dan rugi fiskal belum dikompensasi, dapat dimanfaatkan. Liabilitas pajak tangguhan diakui untuk semua perbedaan temporer kena pajak. Aset dan liabilitas pajak tangguhan tidak diakui jika perbedaan temporer timbul dari (a) pengakuan awal *goodwill*; atau (b) pada saat pengakuan awal aset atau liabilitas dari transaksi yang (i) bukan transaksi kombinasi bisnis, dan (ii) pada waktu transaksi tidak memengaruhi laba akuntansi dan laba kena pajak/rugi pajak.

Jumlah tercatat aset pajak tangguhan ditelaah pada setiap tanggal pelaporan dan jumlah tercatat aset pajak tangguhan tersebut diturunkan apabila laba kena pajak mungkin tidak memadai untuk mengkompensasi sebagian atau semua manfaat aset pajak tangguhan. Aset pajak tangguhan yang belum diakui dinilai kembali pada setiap tanggal pelaporan dan diakui sepanjang kemungkinan besar laba kena pajak di masa depan akan memungkinkan aset pajak tangguhan untuk dipulihkan.

PT PELANGI INDAH CANINDO Tbk
NOTES TO THE FINANCIAL STATEMENT

December 31, 2022

And for the Year then Ended
(Expressed in Rupiah, unless otherwise stated)

2. SUMMARY OF SIGNIFICANT ACCOUNTING POLICIES (continued)

r. Income Tax (continued)

(i) Current Tax (continued)

Management periodically evaluates the amount reported in the Annual Tax Return in relation to the circumstances in which the applicable tax regulations are subject to interpretation and, if necessary, the management will calculate the amount of provision that may arise.

(ii) Deferred Tax

Deferred tax is recognized using the liability method on temporary differences at the reporting date between the tax bases of assets and liabilities and their carrying amounts for financial reporting purposes at the reporting date. Deferred tax assets are recognized for all deductible temporary differences and carry forward of unused tax losses to the extent that it is probable that taxable profits will be available against which deductible temporary differences and the carry forward of unused tax losses can be utilized. Deferred tax liabilities are recognized for all taxable temporary differences. Such deferred tax assets and liabilities are not recognized if the temporary differences arises from (a) the initial recognition of goodwill; or (b) of an asset or liability in a transaction that is (i) not a business combination, and (ii) at the time of the transaction, affects neither the accounting profit nor taxable profit or loss.

The carrying amount of a deferred tax asset is reviewed at each reporting date and reduced to the extent that it is no longer probable that sufficient taxable profit will be available to allow all or part of the benefit of that deferred tax asset to be utilized. Unrecognized deferred tax assets are re-assessed at each reporting date and are recognized to the extent that it has become probable that future taxable profit will allow the deferred tax assets to be recovered.

PT PELANGI INDAH CANINDO Tbk
CATATAN ATAS LAPORAN KEUANGAN

31 Desember 2022

Dan untuk Tahun yang Berakhir pada Tanggal Tersebut
(Disajikan dalam Rupiah, kecuali dinyatakan lain)

2. IKHTISAR KEBIJAKAN AKUNTANSI PENTING
(lanjutan)

r. Pajak Penghasilan (lanjutan)

(ii) Pajak Tangguhan (lanjutan)

Aset dan liabilitas pajak tangguhan diukur dengan menggunakan tarif pajak yang diharapkan berlaku pada tahun saat aset dipulihkan atau liabilitas diselesaikan berdasarkan tarif pajak dan peraturan pajak yang berlaku atau secara substantif telah berlaku pada tanggal pelaporan.

Aset dan liabilitas pajak tangguhan dapat saling hapus jika, dan hanya jika, (a) memiliki hak yang dapat dipaksakan secara hukum untuk melakukan saling hapus antara aset dan liabilitas pajak kini dan (b) aset serta liabilitas pajak tangguhan tersebut terkait dengan pajak penghasilan yang dikenakan oleh otoritas perpajakan yang sama.

s. Provisi dan Kontinjensi

Provisi diakui jika Perusahaan mempunyai liabilitas kini (hukum maupun konstruktif) sebagai akibat peristiwa masa lalu, besar kemungkinan penyelesaian liabilitas tersebut mengakibatkan arus keluar sumber daya yang mengandung manfaat ekonomi dan jumlah liabilitas tersebut dapat diestimasi secara andal.

Provisi ditelaah pada setiap tanggal pelaporan dan disesuaikan untuk mencerminkan estimasi terbaik yang paling kini. Jika arus keluar sumber daya untuk menyelesaikan liabilitas kemungkinan besar tidak terjadi, maka provisi dibatalkan. Jika dampak nilai waktu dari uang cukup material, maka jumlah provisi adalah nilai kini dari perkiraan pengeluaran yang diperlukan untuk menyelesaikan liabilitas. Ketika provisi didiskontokan, peningkatan jumlah provisi dikarenakan berlalunya waktu diakui sebagai beban keuangan.

PT PELANGI INDAH CANINDO Tbk
NOTES TO THE FINANCIAL STATEMENT

December 31, 2022

And for the Year then Ended
(Expressed in Rupiah, unless otherwise stated)

2. SUMMARY OF SIGNIFICANT ACCOUNTING
POLICIES (continued)

r. Income Tax (continued)

(ii) Deferred Tax (continued)

Deferred tax assets and liabilities are measured at the tax rates that are expected to apply to the year when the asset is realized or the liability is settled based on tax rates and tax laws that have been enacted or substantively enacted as at the reporting date.

Deferred tax assets and liabilities can be offset if, and only if, (a) there is a legally enforceable right to offset the current tax assets and liabilities and (b) the deferred tax assets and liabilities relate to the same taxable entity and the same taxation authority.

s. Provisions and Contingencies

Provisions are recognized when the Company has a legal or constructive obligation as a result of past events, it is more likely than not that an outflow of resources will be required to settle the obligation and a reliable estimate of the amount can be made.

Provisions are reviewed at each consolidated statement of financial position date and adjusted to reflect the current best estimate. If it is no longer probable that an outflow of economic resources will be required to settle the obligation, the provision is reversed. If the effect of the time value of money is material, provisions are discounted using a current pre tax rate that reflects, where appropriate, the risk specific to the liability. Where discounting is used, the increase in the provision due to the passage of time is recognized as a finance costs.

PT PELANGI INDAH CANINDO Tbk
CATATAN ATAS LAPORAN KEUANGAN

31 Desember 2022

Dan untuk Tahun yang Berakhir pada Tanggal Tersebut
(Disajikan dalam Rupiah, kecuali dinyatakan lain)

**2. IKHTISAR KEBIJAKAN AKUNTANSI PENTING
(lanjutan)**

s. Provisi dan Kontinjensi (lanjutan)

Liabilitas kontinjensi diakui dalam laporan keuangan ketika tingkat kemungkinan arus keluar sumber daya yang mengandung manfaat ekonomi bertambah sehingga menjadi kemungkinan besar. Ketika kemungkinan arus keluar dalam penyelesaian adalah kecil, maka liabilitas kontinjensi diungkapkan dalam catatan atas laporan keuangan. Aset kontinjensi tidak diakui dalam laporan keuangan tetapi diungkapkan dalam catatan atas laporan keuangan ketika kemungkinan besar terjadi arus masuk manfaat ekonomi.

t. Laba Neto per Saham

Laba neto per saham dasar dihitung dengan membagi laba neto tahun berjalan yang dapat diatribusikan kepada pemilik entitas induk dengan rata-rata tertimbang jumlah saham yang beredar selama tahun tersebut.

Laba per saham dilusian dihitung manakala Perusahaan memiliki instrumen berpotensi saham biasa yang bersifat dilutif.

u. Informasi Segmen

Segmen adalah bagian khusus dari Perusahaan yang terlibat baik dalam menyediakan produk dan jasa (segmen usaha), maupun dalam menyediakan produk dan jasa dalam lingkungan ekonomi tertentu (segmen geografis), yang memiliki risiko dan imbalan yang berbeda dari segmen lainnya.

Pendapatan, beban, hasil, aset dan liabilitas segmen termasuk akun-akun yang dapat diatribusikan langsung kepada suatu segmen serta hal-hal yang dapat dialokasikan dengan dasar yang sesuai kepada segmen tersebut. Segmen ditentukan sebelum saldo dan transaksi antar perusahaan, dieliminasi sebagai bagian dari proses.

PT PELANGI INDAH CANINDO Tbk
NOTES TO THE FINANCIAL STATEMENT

December 31, 2022

And for the Year then Ended
(Expressed in Rupiah, unless otherwise stated)

**2. SUMMARY OF SIGNIFICANT ACCOUNTING
POLICIES (continued)**

s. Provisions and Contingencies (continued)

Contingent liabilities are recognized in the financial statements if their occurrence is considered as probable. They are disclosed in the notes to the financial statements unless the possibility of an outflow of resources embodying economic benefits is remote. Contingent assets are not recognized in the financial statements but are disclosed in the notes to the financial statements when an inflow of economic benefits is probable.

t. Earnings per Share

Basic earnings per share is computed by dividing net income for the period attributable to owners of the parent by the weighted average number of shares outstanding during the year.

Diluted earnings per share is calculated when Company has instruments which are dilutive potential ordinary shares.

u. Segment Information

A segment is a distinguishable component of the Company that engaged either in providing certain products (business segment), or in providing products within a particular economic environment (geographical segment), which is subject to risks and rewards that are different from those of other segments.

Segment revenue, expenses, results, assets and liabilities include items directly attributable to a segment as well as those that can be allocated on a reasonable basis to that segment. Segments are determined before inter-company balances and transactions are eliminated as part of process.

PT PELANGI INDAH CANINDO Tbk
CATATAN ATAS LAPORAN KEUANGAN

31 Desember 2022

Dan untuk Tahun yang Berakhir pada Tanggal Tersebut
(Disajikan dalam Rupiah, kecuali dinyatakan lain)

3. PERTIMBANGAN, ASUMSI DAN SUMBER ESTIMASI KETIDAKPASTIAN PENTING

Penyusunan laporan keuangan Perusahaan mengharuskan manajemen untuk membuat pertimbangan, estimasi dan asumsi yang memengaruhi jumlah-jumlah pendapatan, beban, aset dan liabilitas yang dilaporkan serta pengungkapan atas liabilitas kontinjensi, pada setiap akhir periode pelaporan. Namun, hasil aktual dapat berbeda dengan jumlah yang diestimasi, ketidakpastian atas asumsi serta estimasi tersebut dapat menimbulkan penyesuaian material terhadap jumlah tercatat aset dan liabilitas pada tahun berikutnya.

Pertimbangan

Dalam proses penerapan kebijakan akuntansi Perusahaan, manajemen telah membuat pertimbangan berikut, selain yang telah tercakup dalam estimasi, yang memiliki dampak signifikan atas jumlah-jumlah yang diakui dalam laporan keuangan:

Penentuan mata uang fungsional

Mata uang fungsional dalam Perusahaan adalah mata uang dari lingkungan ekonomi utama dimana entitas tersebut beroperasi. Mata uang tersebut adalah mata uang yang memengaruhi pendapatan dan biaya dari masing-masing entitas. Penentuan mata uang fungsional mungkin memerlukan pertimbangan karena berbagai kompleksitas, antara lain, entitas dapat bertransaksi di lebih dari satu mata uang dalam kegiatan usahanya sehari-hari.

Klasifikasi Aset dan Liabilitas Keuangan

Perusahaan mengklasifikasikan aset keuangannya bergantung pada model bisnis untuk mengelola aset keuangan tersebut dan apakah persyaratan kontraktual dari aset keuangan tersebut semata-mata pembayaran pokok dan bunga dari jumlah pokok terutang. Aset dan liabilitas keuangan diakui dan dikelompokkan sesuai dengan kebijakan akuntansi Perusahaan seperti diungkapkan pada Catatan 2 atas laporan keuangan.

PT PELANGI INDAH CANINDO Tbk
NOTES TO THE FINANCIAL STATEMENT

December 31, 2022

And for the Year then Ended
(Expressed in Rupiah, unless otherwise stated)

3. CRITICAL ACCOUNTING ESTIMATES, ASUMPTIONS AND JUDGMENTS

The preparation of the Company's financial statements requires management to make judgments, estimates and assumptions that affect the reported amounts of revenue, expenses, assets and liabilities, and the disclosure of contingent liabilities, at the reporting date. However, uncertainty about these assumptions and estimates could result in outcomes that could require a material adjustment to the carrying amount of the asset or liability affected in future years.

Judgments

In the process of applying the Company's accounting policies, management made the following judgments, apart from those involving estimations, which has the most significant effect on the amounts recognized in the financial statements:

Determination of functional currency

The functional currency in the Company is the currency from the primary economic environment where such entity operates. Those currencies are the currencies that influence the revenues and costs of each respective entity. The determination of functional currency may require judgment due to various complexity, among others, the entity may transact in more than one currency in its daily business activities.

Classification of Financial Assets and Financial Liabilities

The Company classifies its financial assets depending on the business model for managing those financial assets and whether the contractual terms of the financial asset are solely payments of principal and interest on the principal amount outstanding. The financial assets and financial liabilities are accounted for in accordance with the Company's accounting policies disclosed in Note 2 to the financial statements.

PT PELANGI INDAH CANINDO Tbk
CATATAN ATAS LAPORAN KEUANGAN

31 Desember 2022

Dan untuk Tahun yang Berakhir pada Tanggal Tersebut
(Disajikan dalam Rupiah, kecuali dinyatakan lain)

3. PERTIMBANGAN, ASUMSI DAN SUMBER ESTIMASI KETIDAKPASTIAN PENTING

Pertimbangan (lanjutan)

Menentukan Penilaian Model Bisnis

Klasifikasi dan pengukuran aset keuangan bergantung pada hasil pengujian semata pembayaran pokok dan bunga ("SPPI") atas jumlah pokok terutang dan model bisnis. Perusahaan menentukan model bisnis pada tingkat yang mencerminkan bagaimana kelompok aset keuangan dikelola bersama untuk mencapai tujuan bisnis tertentu. Penilaian ini mencakup penilaian yang mencerminkan semua bukti yang relevan termasuk bagaimana kinerja aset dievaluasi dan kinerjanya diukur, risiko yang memengaruhi kinerja aset dan bagaimana pengelolaannya. Perusahaan memantau aset keuangan yang diukur pada biaya perolehan diamortisasi atau nilai wajar melalui pendapatan komprehensif lain yang dihentikan pengakuannya sebelum jatuh tempo untuk memahami alasan pelepasannya dan apakah alasan tersebut konsisten dengan tujuan bisnis dimana aset tersebut dimiliki. Pemantauan adalah bagian dari penilaian berkelanjutan Perusahaan tentang apakah model bisnis yang memiliki aset keuangan yang tersisa masih sesuai dan jika tidak sesuai apakah telah terjadi perubahan model bisnis dan oleh karena itu terdapat perubahan prospektif terhadap klasifikasi penilaian Perjanjian Sewa

Perusahaan sebagai penyewa - Menilai pengaturan sewa dan jangka waktu sewa

Penentuan apakah suatu perjanjian mengandung unsur sewa membutuhkan pertimbangan yang cermat untuk menilai apakah perjanjian tersebut memberikan hak untuk mendapatkan secara substansial seluruh manfaat ekonomi dari penggunaan aset identifikasian dan hak untuk mengarahkan penggunaan aset identifikasian, bahkan jika hak tersebut tidak dijabarkan secara eksplisit di perjanjian. Dalam menentukan jangka waktu sewa, Perusahaan mempertimbangkan semua fakta dan keadaan yang menimbulkan insentif ekonomi untuk menggunakan opsi perpanjangan, atau tidak menggunakan opsi penghentian. Opsi perpanjangan (atau periode setelah opsi penghentian kontrak kerja) hanya termasuk dalam jangka waktu sewa jika cukup pasti akan diperpanjang (atau tidak dihentikan)

PT PELANGI INDAH CANINDO Tbk
NOTES TO THE FINANCIAL STATEMENT

December 31, 2022

And for the Year then Ended
(Expressed in Rupiah, unless otherwise stated)

3. CRITICAL ACCOUNTING ESTIMATES, ASUMPTIONS AND JUDGMENTS

Judgments (continued)

Determining Business Model Assessment

Classification and measurement of financial assets depends on the results of the sole payment of principal and interest ("SPPI") on the principal amount outstanding and the business model test. The Company determines the business model at a level that reflects how Companies of financial assets are managed together to achieve a particular business objective. This assessment includes judgment reflecting all relevant evidence including how the performance of the assets is evaluated and their performance measured, the risks that affect the performance of the assets and how these are managed. The Company monitors financial assets measured at amortized cost or fair value through other comprehensive income that are derecognized prior to their maturity to understand the reason for their disposal and whether the reasons are consistent with the objective of the business for which the asset was held. Monitoring is part of the Company's continuous assessment of whether the business model for which the remaining financial assets are held continues to be appropriate and if it is not appropriate whether there has been a change in business model and so a prospective change to the classification of these assets

Company as lessee - Assessing lease arrangement and lease term

Determining whether an arrangement is or contains a lease requires careful judgment to assess whether the arrangement conveys a right to obtain substantially all the economic benefits from use of the asset throughout the period of use and right to direct the use of the asset, even if the right is not explicitly specified in the arrangement. In determining the lease term, the Company considers all facts and circumstances that create an economic incentive to exercise an extension option, or not exercise a termination option. Extension options (or periods after termination options) are only included in the lease term if the lease is reasonably certain to be extended (or not terminated).

PT PELANGI INDAH CANINDO Tbk
CATATAN ATAS LAPORAN KEUANGAN

31 Desember 2022

Dan untuk Tahun yang Berakhir pada Tanggal Tersebut
(Disajikan dalam Rupiah, kecuali dinyatakan lain)

3. PERTIMBANGAN, ASUMSI DAN SUMBER ESTIMASI KETIDAKPASTIAN PENTING

Pertimbangan (lanjutan)

Penyisihan Pajak Penghasilan Badan

Pertimbangan signifikan dilakukan dalam menentukan penyisihan atas pajak penghasilan badan. Terdapat transaksi dan perhitungan pajak tertentu yang penentuan akhirnya adalah tidak pasti dalam kegiatan usaha normal. Perusahaan mengakui liabilitas atas pajak penghasilan badan berdasarkan estimasi apakah akan terdapat tambahan pajak penghasilan badan. Ketika hasil pajak yang dikeluarkan berbeda dengan jumlah yang awalnya diakui, perbedaan tersebut akan berdampak pada pajak penghasilan dan penyisihan pajak tangguhan pada periode dimana penentuan tersebut dilakukan.

Aset pajak tangguhan diakui atas seluruh rugi fiskal yang belum dikompensasi sejauh besar kemungkinan bahwa laba fiskal akan tersedia untuk dikompensasi dengan saldo rugi fiskal yang dapat dikompensasikan. Penentuan jumlah aset pajak tangguhan yang dapat diakui berdasarkan perbedaan waktu dan laba kena pajak di masa mendatang bersama-sama dengan strategi perencanaan pajak masa depan membutuhkan pertimbangan signifikan dari manajemen.

Jumlah tercatat utang pajak penghasilan dan aset pajak tangguhan Perusahaan, diungkapkan pada Catatan 18 laporan keuangan.

Sumber Estimasi Ketidakpastian

Asumsi utama masa depan dan sumber utama estimasi ketidakpastian lain pada tanggal pelaporan yang memiliki risiko signifikan bagi penyesuaian material terhadap jumlah tercatat aset dan liabilitas untuk periode berikutnya diungkapkan di bawah ini. Perusahaan mendasarkan asumsi dan estimasi pada parameter yang tersedia pada saat laporan keuangan disusun. Asumsi dan situasi mengenai perkembangan masa depan mungkin berubah akibat perubahan pasar atau situasi di luar kendali Perusahaan. Perubahan tersebut tercermin dalam asumsi terkait pada saat terjadinya.

PT PELANGI INDAH CANINDO Tbk
NOTES TO THE FINANCIAL STATEMENT

December 31, 2022

And for the Year then Ended
(Expressed in Rupiah, unless otherwise stated)

3. CRITICAL ACCOUNTING ESTIMATES, ASUMPTIONS AND JUDGMENTS

Judgments (continued)

Provision for Income Tax

Significant judgment is involved in determining the provision for income taxes. There are certain transactions and computations for which the ultimate tax determination is uncertain during the ordinary course of business. The Company recognizes liabilities for expected tax issues based on estimates of whether additional taxes will be due. Where the final tax outcome of these matters is different from the amounts that were initially recognized, such differences will impact the income tax and deferred tax provisions in the period in which such determination is made.

Deferred tax assets are recognized for all unused tax losses to the extent that it is probable that taxable profit will be available against which the losses can be utilized. The determination of the amount of deferred tax assets that can be recognized based upon the likely timing and level of future taxable profits together with future tax planning strategies required significant management judgment.

The Company's carrying amount of tax payables and deferred tax assets are disclosed in Note 18 to the financial statements.

Sources of Estimation Uncertainty

The key assumptions related to the future and the main sources of estimation uncertainty at the reporting date that have a significant risk of material adjustments to the carrying amount of assets and liabilities within the next period end are disclosed below. The Company's assumptions and estimates are based on a reference available at the time the financial statements are prepared. Current situation and assumptions regarding future developments, may change due to market changes or circumstances beyond the control of the Company. These changes are reflected in the related assumptions as incurred.

PT PELANGI INDAH CANINDO Tbk
CATATAN ATAS LAPORAN KEUANGAN

31 Desember 2022

Dan untuk Tahun yang Berakhir pada Tanggal Tersebut
(Disajikan dalam Rupiah, kecuali dinyatakan lain)

3. PERTIMBANGAN, ASUMSI DAN SUMBER ESTIMASI KETIDAKPASTIAN PENTING

Sumber Estimasi Ketidakpastian (lanjutan)

Mengetimasi Masa Manfaat Aset Tetap

Biaya perolehan aset tetap disusutkan dengan menggunakan metode garis lurus berdasarkan taksiran masa manfaat ekonomisnya. Manajemen mengestimasi masa manfaat ekonomis aset tetap antara 5 sampai dengan 20 tahun, suatu kisaran yang umumnya diperkirakan dalam industri sejenis. Perubahan dalam pola pemakaian dan tingkat perkembangan teknologi dapat memengaruhi masa manfaat ekonomis serta nilai sisa aset dan karenanya biaya penyusutan masa depan memiliki kemungkinan untuk diubah/direvisi.

Jumlah tercatat aset tetap Perusahaan diungkapkan di dalam Catatan 11 atas laporan keuangan.

Penurunan Nilai Piutang Usaha dan Lain-lain

Tingkat provisi yang spesifik dievaluasi oleh manajemen dengan dasar faktor-faktor yang memengaruhi tingkat tertagihnya piutang tersebut. Dalam kasus ini, Perusahaan menggunakan pertimbangan berdasarkan fakta dan kondisi terbaik yang tersedia meliputi tetapi tidak terbatas pada jangka waktu hubungan Perusahaan dengan pelanggan dan status kredit pelanggan berdasarkan laporan dari pihak ketiga dan faktor-faktor pasar yang telah diketahui, untuk mencatat pencadangan spesifik untuk pelanggan terhadap jumlah jatuh tempo untuk mengurangi piutang Perusahaan menjadi jumlah yang diharapkan tertagih.

Pencadangan secara spesifik ini dievaluasi dan disesuaikan kembali jika terdapat informasi tambahan yang diterima memengaruhi jumlah yang diestimasi. Selain provisi khusus terhadap piutang yang signifikan secara individual, Perusahaan juga mengakui provisi penurunan nilai secara kolektif terhadap risiko kredit debitur yang dikelompokkan berdasarkan karakteristik kredit yang sama, dan meskipun tidak secara spesifik diidentifikasi membutuhkan provisi khusus, memiliki risiko gagal bayar lebih tinggi daripada ketika awal piutang tersebut diberikan kepada debitur.

PT PELANGI INDAH CANINDO Tbk
NOTES TO THE FINANCIAL STATEMENT

December 31, 2022

And for the Year then Ended
(Expressed in Rupiah, unless otherwise stated)

3. CRITICAL ACCOUNTING ESTIMATES, ASUMPTIONS AND JUDGMENTS

Sources of Estimation Uncertainty (continued)

Estimation of Useful Lives of Fixed Assets

The costs of fixed assets are depreciated on a straight-line basis over the fixed assets' estimated economic useful lives. Management estimates the useful lives of these fixed assets to be within 5 to 20 years. These are common life expectancies applied in the industry. Changes in the expected level of usage and technological developments could impact the economic useful lives and the residual values of these assets, therefore, future depreciation charges could be revised.

The carrying amount of the Company's fixed assets is disclosed in Note 11 to the financial statements.

Impairment of Trade and Other Receivables

The level of a specific provision is evaluated by management on the basis of factors that affect the collectibility of the accounts. In these cases, the Company uses judgment based on the best available facts and circumstances, including but not limited to, the length of the Company's relationship with the customers and customers' credits status based on third-party credit reports and known market factors, to record specific reserves for customers against amounts due in order to reduce the Company's receivables to amounts that it expects to collect.

These specific reserves are re-evaluated and adjusted as additional information received affects the amounts estimated. In addition to specific provision against individually significant receivables, the Company also recognizes a collective impairment provision against credit exposure of its debtors which are Companyed based on common credit characteristics, and although not specifically identified as requiring a specific provision, have a greater risk of default than when the receivables were originally granted to the debtors.

PT PELANGI INDAH CANINDO Tbk
CATATAN ATAS LAPORAN KEUANGAN

31 Desember 2022

Dan untuk Tahun yang Berakhir pada Tanggal Tersebut
(Disajikan dalam Rupiah, kecuali dinyatakan lain)

3. PERTIMBANGAN, ASUMSI DAN SUMBER ESTIMASI KETIDAKPASTIAN PENTING

Sumber Estimasi Ketidakpastian (lanjutan)

Penurunan Nilai Piutang Usaha dan Lain-lain (lanjutan)

Perusahaan menerapkan pendekatan yang disederhanakan untuk mengukur kerugian kredit ekspektasian yang menggunakan cadangan kerugian kredit ekspektasian seumur hidup untuk seluruh piutang usaha. Dalam penentuan kerugian kredit ekspektasian, manajemen diharuskan untuk menggunakan pertimbangan dalam mendefinisikan hal apa yang dianggap sebagai kenaikan risiko kredit yang signifikan dan dalam pembuatan asumsi dan estimasi, untuk menghubungkan informasi yang relevan tentang kejadian masa lalu, kondisi terkini dan perkiraan atas kondisi ekonomi. Pertimbangan diaplikasikan dalam menentukan periode seumur hidup dan saat pengakuan awal piutang.

Jumlah tercatat piutang usaha dan lain-lain Perusahaan diungkapkan di dalam Catatan 6 dan 7 atas laporan keuangan.

Penyisihan Penurunan Nilai persediaan

Manajemen melakukan penilaian analisis umur persediaan pada setiap tanggal pelaporan dan membentuk penyisihan untuk persediaan usang dan persediaan yang memiliki perputaran yang lambat yang diidentifikasi tidak lagi sesuai untuk digunakan dalam produksi, dengan mempertimbangkan nilai realisasi neto dari persediaan barang jadi dan barang dalam proses berdasarkan pada harga jual dan kondisi pasar saat ini.

Jumlah tercatat persediaan diungkapkan di dalam Catatan 8 atas laporan keuangan.

Liabilitas Imbalan Kerja

Penentuan liabilitas imbalan kerja dan beban imbalan kerja Perusahaan bergantung pada pemilihan asumsi yang digunakan dalam menghitung jumlah-jumlah tersebut. Asumsi tersebut termasuk antara lain, tingkat diskonto, tingkat kenaikan gaji tahunan, tingkat pengunduran diri karyawan tahunan, tingkat kecacatan, umur pension dan tingkat kematian.

PT PELANGI INDAH CANINDO Tbk
NOTES TO THE FINANCIAL STATEMENT

December 31, 2022

And for the Year then Ended
(Expressed in Rupiah, unless otherwise stated)

3. CRITICAL ACCOUNTING ESTIMATES, ASUMPTIONS AND JUDGMENTS

Sources of Estimation Uncertainty (continued)

Impairment of Trade and Other Receivables (continue)

Company applies simplified approach to measuring expected credit losses which uses a lifetime expected loss allowance for all trade receivables. In determining expected credit losses, management is required to exercise judgment in defining what is considered to be a significant increase in credit risk and in making assumptions and estimates to incorporate relevant information about past events, current conditions and forecasts of economic conditions. Judgment has been applied in determining the lifetime and point of initial recognition of receivables.

The carrying amount of the Company's trade and other receivables is disclosed in Notes 6 and 7 to the financial statements.

Provision for Decline in Value of Inventories

Management reviews aging analysis at each statement of financial position date, and makes allowance for obsolete and slow moving inventory items identified that are no longer suitable for use in production. Management estimates the net realizable value of such finished goods and work-in-progress based primarily on the latest invoice prices and current market conditions.

The carrying amount of the inventories is disclosed in Note 8 to the financial statements.

Employee Benefits Liabilities

The determination of the Company's employee benefits liability and employee benefits expense is dependent on its selection of certain assumptions used by independent actuary in calculating such amounts. Those assumptions include among others, discount rates, future annual salary increase, annual employee turn-over rate, disability rate, retirement age and mortality rate.

PT PELANGI INDAH CANINDO Tbk
CATATAN ATAS LAPORAN KEUANGAN

31 Desember 2022

Dan untuk Tahun yang Berakhir pada Tanggal Tersebut
(Disajikan dalam Rupiah, kecuali dinyatakan lain)

3. PERTIMBANGAN, ASUMSI DAN SUMBER ESTIMASI KETIDAKPASTIAN PENTING

Sumber Estimasi Ketidakpastian (lanjutan)

Liabilitas Imbalan Kerja (lanjutan)

Hasil aktual yang berbeda dengan jumlah yang diestimasi diperlakukan sesuai dengan kebijakan sebagaimana diatur dalam Catatan 2 atas laporan keuangan. Sementara manajemen Perusahaan berpendapat bahwa asumsi yang digunakan adalah wajar dan sesuai, perbedaan signifikan dari hasil actual atau perubahan signifikan dalam asumsi yang ditetapkan secara material dapat memengaruhi perkiraan jumlah liabilitas imbalan kerja jangka panjang dan beban imbalan kerja karyawan. Jumlah tercatat liabilitas imbalan kerja jangka panjang Perusahaan diungkapkan pada Catatan 19 atas laporan keuangan.

Menyevaluasi Provisi dan Kontinjensi

Perusahaan terlibat dalam berbagai proses hukum dan pajak. Manajemen melakukan penilaian untuk membedakan antara provisi dan kontinjensi terutama melalui konsultasi dengan penasihat hukum Perusahaan yang menangani proses hukum dan pajak tersebut. Perusahaan mempersiapkan provisi yang sesuai untuk proses hukum saat ini atau kewajiban konstruktif, jika ada, sesuai dengan kebijakan provisinya dan memperhitungkan risiko dan ketidakpastian yang relevan.

Dalam situasi tertentu, Perusahaan tidak dapat menentukan secara pasti jumlah liabilitas pajak mereka pada saat ini atau masa depan karena proses pemeriksaan, atau negosiasi dengan otoritas perpajakan. Ketidakpastian timbul terkait dengan interpretasi dari peraturan perpajakan yang kompleks serta jumlah dan waktu dari penghasilan kena pajak di masa depan. Dalam menentukan jumlah yang harus diakui terkait dengan liabilitas pajak yang tidak pasti, Perusahaan menerapkan pertimbangan yang sama yang akan mereka gunakan dalam menentukan jumlah cadangan yang harus diakui sesuai dengan PSAK 57.

Perusahaan membuat analisa untuk semua posisi pajak terkait dengan pajak penghasilan untuk menentukan jika liabilitas pajak untuk manfaat pajak yang belum diakui harus diakui.

PT PELANGI INDAH CANINDO Tbk
NOTES TO THE FINANCIAL STATEMENT

December 31, 2022

And for the Year then Ended
(Expressed in Rupiah, unless otherwise stated)

3. CRITICAL ACCOUNTING ESTIMATES, ASUMPTIONS AND JUDGMENTS

Sources of Estimation Uncertainty (continued)

Employee Benefits Liabilities (continued)

Actual results that differ from the Company's assumptions are treated in accordance with the policies as mentioned in Note 2 to the financial statements. While the Company believes that its assumptions are reasonable and appropriate, significant differences in the Company's actual experience or significant changes in the Company's assumptions may materially affect its long-term employee benefits liability and employee benefits expense. The carrying amount of the Company's long-term employee benefits liability is disclosed in Note 19 to the financial statements.

Evaluating Provisions and Contingencies

The Company involved in various legal and tax proceedings. The management exercises its judgment to distinguish between provisions and contingencies mainly through consultation with the Company's legal counsel handling those proceedings. The Company sets up appropriate provisions for its present legal or constructive obligations, if any, in accordance with its policies on provisions and takes the relevant risks and uncertainty into account.

In certain circumstances, the Company may not be able to determine the exact amount of their current or future tax liabilities due to ongoing investigations by, or negotiations with, the taxation authority. Uncertainties exist with respect to the interpretation of complex tax regulations and the amount and timing of future taxable income. In determining the amount to be recognized in respect of an uncertain tax liability, the Company applies similar considerations as it would use in determining the amount of a provision to be recognized in accordance with PSAK 57.

The Company makes an analysis of all tax positions related to income taxes to determine if a tax liability for unrecognized tax benefit should be recognized.

The original financial statements included herein is in Indonesian language

PT PELANGI INDAH CANINDO Tbk		PT PELANGI INDAH CANINDO Tbk	
CATATAN ATAS LAPORAN KEUANGAN		NOTES TO THE FINANCIAL STATEMENT	
31 Desember 2022		December 31, 2022	
Dan untuk Tahun yang Berakhir pada Tanggal Tersebut		And for the Year then Ended	
(Disajikan dalam Rupiah, kecuali dinyatakan lain)		(Expressed in Rupiah, unless otherwise stated)	
4. KAS DAN BANK		4. CASH ON HAND AND IN BANKS	
	2022	2021	
Kas			Cash on hand
Rupiah	5.950.000.000	5.950.000.000	Rupiah
Kas di bank			Cash in banks
Rupiah			Rupiah
PT Bank Central Asia Tbk	2.728.936.401	2.002.109.257	PT Bank Central Asia Tbk
PT Bank Negara Indonesia (Persero) Tbk	399.186.367	396.495.749	PT Bank Negara Indonesia (Persero) Tbk
PT Bank Rakyat Indonesia (Persero) Tbk	314.774.832	27.682.867	PT Bank Rakyat Indonesia (Persero) Tbk
PT Bank Bukopin Tbk	142.804.750	1.535.102	PT Bank Bukopin Tbk
Shinhan Bank Indonesia	22.406.051	6.939.308	Shinhan Bank Indonesia
PT Bank Pembangunan Daerah Jawa Timur Tbk	2.868.656	3.258.656	PT Bank Pembangunan Daerah Jawa Timur Tbk
PT Bank Mandiri (Persero) Tbk	2.588.564	593.028	PT Bank Mandiri (Persero) Tbk
PT Bank ICBC Indonesia	-	1.690.000	PT Bank ICBC Indonesia
Dolar Amerika Serikat			United States Dollar
PT Bank Negara Indonesia (Persero) Tbk	12.086.127	11.139.531	PT Bank Negara Indonesia (Persero) Tbk
Dolar Australia ("AUD")			Australia Dollar
PT Bank Commonwealth	7.344.695	7.451.330	PT Bank Commonwealth
Euro			Euro
PT Bank Negara Indonesia (Persero) Tbk	5.264.478	6.531.370	PT Bank Negara Indonesia (Persero) Tbk
Sub-total	3.638.260.921	2.465.426.198	Sub-total
Total	9.588.260.921	8.415.426.198	Total
5. DANA YANG DIBATASI PENGGUNAANNYA		5. RESTRICTED FUNDS	
	2022	2021	
Bank			Banks
<u>Rupiah</u>			<u>Rupiah</u>
PT Bank QNB Indonesia Tbk	-	4.512.303.338	PT Bank QNB Indonesia Tbk
<u>Dolar Amerika Serikat</u>			<u>United States Dollar</u>
PT Bank Negara Indonesia (Persero) Tbk	141.579.000	128.421.090	PT Bank Negara Indonesia (Persero) Tbk
Perusahaan			Company
<u>Rupiah</u>			<u>Rupiah</u>
PT Pertamina Gas Negara Tbk	241.530.000	384.334.750	PT Pertamina Gas Negara Tbk
Total	383.109.000	5.025.059.178	Total

The original financial statements included herein is in Indonesian language

PT PELANGI INDAH CANINDO Tbk
CATATAN ATAS LAPORAN KEUANGAN
31 Desember 2022

Dan untuk Tahun yang Berakhir pada Tanggal Tersebut
(Disajikan dalam Rupiah, kecuali dinyatakan lain)

5. DANA YANG DIBATASI PENGGUNAANNYA (lanjutan)

Dana berjangka dalam mata uang Rupiah dan USD merupakan deposito jaminan

6. PIUTANG USAHA

	2022
Pihak ketiga	
PT Multialtek Drumindo	20.000.000.000
PT BASF Care	3.398.741.370
PT BASF Indonesia	2.916.884.799
PT Energizer Indonesia	2.726.141.702
PT Pertamina Lubricant	1.396.935.000
PT Archroma Indonesia	987.460.500
PT Sinar Mas Bio Energy	874.591.200
PT Latinusa	806.282.334
PT Muara Perdana	624.375.000
PT Murni Cahaya Pratama	553.253.970
PT Cemani Toka	452.606.940
PT Sari Dumai	428.800.000
PT Khong Guan Indonesia	395.890.602
Lain-lain (masing-masing dibawah Rp 150 juta)	656.805.051
Sub-total	36.218.768.468
Pihak berelasi (Catatan 25)	
PT Intipelangi Drumasindo	113.968.777.429
PT Prajamita Internusa	22.534.119.464
PT Indoserena Dwimakmur	1.171.171.171
Sub-total	137.674.068.064
Total	173.892.836.532
Dikurangi penyisihan kerugian penurunan nilai	(11.907.149.239)
Neto	161.985.687.293

Piutang usaha tidak dikenakan bunga dan umumnya jatuh tempo berkisar antara 30 sampai 90 hari. Piutang diakui sebesar jumlah di tagihan yang mencerminkan nilai wajarnya pada saat pengakuan awal.

PT PELANGI INDAH CANINDO Tbk
NOTES TO THE FINANCIAL STATEMENT
December 31, 2022

And for the Year then Ended

(Expressed in Rupiah, unless otherwise stated)

5. RESTRICTED FUNDS (continued)

Fund in Rupiah and USD and these deposit is a deposit guarantee.

6. TRADE RECEIVABLES

	2021	
		Third parties
	20.000.000.000	PT Multialtek Drumindo
	3.392.458.859	PT BASF Care
	3.381.288.616	PT BASF Indonesia
	1.961.987.783	PT Energizer Indonesia
	15.289.835.000	PT Pertamina Lubricant
	1.281.225.000	PT Archroma Indonesia
	-	PT Sinar Mas Bio Energy
	1.032.899.412	PT Latinusa
	35.750.000	PT Muara Perdana
	-	PT Murni Cahaya Pratama
	-	PT Cemani Toka
	-	PT Sari Dumai
	933.770.682	PT Khong Guan Indonesia
	886.277.644	Others (each below Rp 150 million)
Sub-total	48.195.492.996	Sub-total
		Related parties (Note 25)
	83.371.186.029	PT Intipelangi Drumasindo
	23.103.316.593	PT Prajamita Internusa
	-	PT Indoserena Dwimakmur
Sub-total	106.474.502.622	Sub-total
Total	154.669.995.618	Total
		Less allowance for impairment loss
	(11.907.149.239)	
Neto	142.762.846.379	Net

Trade receivables are non-interest bearing and are generally on 30 to 90 days terms. They are recognized at their original invoice amounts which represent their fair values on initial

The original financial statements included herein is in Indonesian language

PT PELANGI INDAH CANINDO Tbk
CATATAN ATAS LAPORAN KEUANGAN
31 Desember 2022

Dan untuk Tahun yang Berakhir pada Tanggal Tersebut
(Disajikan dalam Rupiah, kecuali dinyatakan lain)

6. PIUTANG USAHA (lanjutan)

Piutang usaha dijadikan jaminan sehubungan fasilitas kredit yang diperoleh (Catatan 15).

Rincian piutang usaha berdasarkan mata uang adalah sebagai berikut:

	2022
Rupiah	161.985.687.293

Rincian piutang usaha berdasarkan umur adalah sebagai berikut:

	2022
Lewat jatuh tempo:	
1 - 30 hari	20.149.552.605
31 - 60 hari	18.714.488.578
61 - 90 hari	10.886.442.643
91 - 120 hari	9.853.600.308
Lebih dari 120 hari	114.288.752.398
Total	173.892.836.532
Dikurangi penyisihan kerugian penurunan nilai	(11.907.149.239)
Neto	161.985.687.293

Mutasi penyisihan kerugian penurunan nilai piutang usaha adalah sebagai berikut:

	2022
Saldo awal tahun	11.907.149.239
Penyisihan penurunan nilai tahun berjalan	-
Saldo akhir tahun	11.907.149.239

Perusahaan menerapkan cadangan kerugian ekspektasian seumur hidup untuk seluruh piutang usaha. Untuk mengukur kerugian kredit ekspektasian, piutang usaha telah dikelompokkan berdasarkan karakteristik risiko kredit dan waktu jatuh tempo yang serupa.

PT PELANGI INDAH CANINDO Tbk
NOTES TO THE FINANCIAL STATEMENT
December 31, 2022

And for the Year then Ended

(Expressed in Rupiah, unless otherwise stated)

6. TRADE RECEIVABLES (continued)

Trade receivables are used as collateral for the obtained loan (Note 15).

Trade receivables are dominated in the following currencies:

	2021	
	142.762.846.379	Rupiah

The details of trade receivables based on the aging are as follows:

	2021	
		Overdue:
	32.571.650.941	1 - 30 days
	10.161.114.866	31 - 60 days
	5.049.178.507	61 - 90 days
	2.911.190.197	91 - 120 days
	103.976.861.107	Over 120 days
Total	154.669.995.618	Total
		Less allowance for impairment loss
	(11.907.149.239)	
Net	142.762.846.379	Net

Movements in the allowance for impairment losses on trade receivables were as follows:

	2021	
Saldo awal tahun	-	Balance of beginning of year
Penyisihan penurunan nilai tahun berjalan	11.907.149.239	Provisions during the year
Saldo akhir tahun	11.907.149.239	Balance at end of year

The Company applies the lifetime expected loss provision for all trade receivables. To measure the expected credit losses, trade receivables have been Companyed based on similar credit risk characteristics and the days past due.

PT PELANGI INDAH CANINDO Tbk
CATATAN ATAS LAPORAN KEUANGAN
31 Desember 2022

Dan untuk Tahun yang Berakhir pada Tanggal Tersebut
(Disajikan dalam Rupiah, kecuali dinyatakan lain)

6. PIUTANG USAHA (lanjutan)

Manajemen berkeyakinan bahwa penyisihan kerugian penurunan nilai piutang adalah cukup untuk menutup kerugian penurunan nilai atas tidak tertagihnya piutang usaha.

7. PIUTANG LAIN-LAIN

	<u>2022</u>
Pihak ketiga	
Piutang karyawan	46.159.000
Pihak berelasi (Catatan 25)	
PT Intipelangi Drumasindo	254.084.390.848
KSO Pelangi Indoserena	97.963.286.936
PT Indoserena Dwimakmur	36.796.800.479
PT Prajamita Internusa	15.060.323.096
Sub-total	<u>403.904.801.359</u>
Total	<u>403.950.960.359</u>

Manajemen Perusahaan berkeyakinan bahwa saldo piutang lain-lain dapat ditagih sehingga tidak membentuk penyisihan piutang tak tertagih. Piutang kepada pihak berelasi tidak dibebani bunga, tanpa jaminan dan jadwal perlunasan.

8. PERSEDIAAN

	<u>2022</u>
Bahan baku dan pembantu	135.603.018.948
Barang dalam proses	32.775.464.894
Barang jadi	13.051.520.833
Total	<u>181.430.004.675</u>
Penyisihan penurunan nilai persediaan	(3.455.333.985)
Neto	<u>177.974.670.690</u>

Mutasi penyisihan keusangan dan penurunan nilai persediaan adalah sebagai berikut:

	<u>2022</u>
Saldo awal tahun	3.165.602.676
Provisi tahun berjalan	289.731.309
Saldo akhir	<u>3.455.333.985</u>

PT PELANGI INDAH CANINDO Tbk
NOTES TO THE FINANCIAL STATEMENT
December 31, 2022

And for the Year then Ended

(Expressed in Rupiah, unless otherwise stated)

6. TRADE RECEIVABLES (continued)

The management believes that allowance for impairment loss of trade receivables was adequate to cover impairment losses on uncollectible trade receivables.

7. OTHER RECEIVABLES

	<u>2021</u>	
		Third parties
		<i>Receivables employee</i>
		Related parties (Note 25)
		<i>PT Intipelangi Drumasindo</i>
		<i>KSO Pelangi Indoserena</i>
		<i>PT Indoserena Dwimakmur</i>
		<i>PT Prajamita Internusa</i>
Sub-total	<u>403.904.801.359</u>	<i>Sub-total</i>
Total	<u>403.995.715.359</u>	Total

Management believes that the balance of other receivables are collectible, so that allowance for doubtful accounts is not provided. Receivables with related parties have no interest, no collateral and repayment date.

8. INVENTORIES

	<u>2021</u>	
		<i>Raw and indirect materials</i>
		<i>Work in process</i>
		<i>Finished goods</i>
Total	<u>227.166.918.161</u>	<i>Total</i>
Allowance for impairment of inventories	(3.165.602.676)	<i>Allowance for impairment of inventories</i>
Net	<u>224.001.315.485</u>	Net

Movements in the allowance for obsolescence and decline in value of inventories are as follows:

	<u>2021</u>	
		<i>- Balance at the beginning of the year</i>
		<i>Provision during the year</i>
Ending balance	<u>3.165.602.676</u>	Ending balance

PT PELANGI INDAH CANINDO Tbk
CATATAN ATAS LAPORAN KEUANGAN
31 Desember 2022

Dan untuk Tahun yang Berakhir pada Tanggal tersebut
(Disajikan dalam Rupiah, kecuali dinyatakan lain)

8. PERSEDIAAN (lanjutan)

Persediaan dijadikan jaminan sehubungan fasilitas kredit yang diperoleh (Catatan 15).

Persediaan diasuransikan atas risiko kebakaran dan risiko lainnya dengan nilai pertanggungan sebesar Rp 50.000.000.000 dan Rp 149.055.486.053 pada 31 Desember 2022 dan 2021. Manajemen berpendapat bahwa nilai pertanggungan asuransi tersebut telah mencukupi untuk menutupi kemungkinan kerugian atas risiko kebakaran dan risiko lainnya.

Berdasarkan penelaahan terhadap nilai realisasi neto persediaan pada akhir tahun, manajemen berpendapat bahwa jumlah penyisihan penurunan nilai dan keusangan persediaan cukup untuk menutup kemungkinan kerugian akibat penurunan nilai persediaan pada tanggal 31 Desember 2022 dan 2021.

9. UANG MUKA DAN BIAYA DIBAYAR DI MUKA

	2022
Uang muka jangka pendek	
Pembelian bahan baku	13.632.569.891
Uang muka jangka panjang	
Pembelian aset tetap	16.189.442.079
Sub-total	<u>29.822.011.970</u>
Biaya dibayar di muka	
Proyek	8.970.822.631
Asuransi	99.147.048
Lain-lain	631.513.734
Sub-total	<u>9.701.483.413</u>
Total	<u>39.523.495.383</u>

10. INVESTASI DALAM KERJASAMA OPERASI

	2022
KSO Pelangi Indoserena Cimone	85.987.261.451
KSO Pelangi Indoserena Bizpark	10.177.470.628
Total	<u>96.164.732.079</u>

PT PELANGI INDAH CANINDO Tbk
NOTES TO THE FINANCIAL STATEMENT
December 31, 2022

And for the Year then Ended

(Expressed in Rupiah, unless otherwise stated)

8. INVENTORIES (continued)

Inventories used as collateral for the obtained loan (Note 15).

The inventories are covered by insurance against losses from fire and other risks under blanket policies with amounts of Rp 50,000,000,000 and Rp 149,055,486,053 as at Desember 31, 2022 and 2021. The management are of the opinion that the insurance coverage is adequate to cover any possible losses from fire and other risks.

Based on a review of the net realizable value of inventories at the end of the year, management believes that the allowance for impairment and obsolescence of inventories is adequate to cover possible losses from decline in value of inventories as of December 31, 2022 and 2021.

9. ADVANCES AND PREPAID EXPENSES

	2021	
		<i>Advances short-term</i>
	26.238.822.614	<i>Purchase of raw materials</i>
		<i>Advances Long term</i>
	19.676.539.884	<i>Purchase of fixed assets</i>
Sub-total	<u>45.915.362.498</u>	<i>Sub-total</i>
		<i>Prepaid expenses</i>
	13.848.918.787	<i>Project</i>
	169.300.526	<i>Insurance</i>
	1.758.970.002	<i>Others</i>
Sub-total	<u>15.777.189.315</u>	<i>Sub-total</i>
Total	<u>61.692.551.813</u>	<i>Total</i>

10. INVESTMENTS IN JOINT OPERATION

	2021	
	85.987.261.451	<i>KSO Pelangi Indoserena Cimone</i>
	10.903.572.299	<i>KSO Pelangi Indoserena Bizpark</i>
Total	<u>96.890.833.750</u>	<i>Total</i>

PT PELANGI INDAH CANINDO Tbk
CATATAN ATAS LAPORAN KEUANGAN
31 Desember 2022

Dan untuk Tahun yang Berakhir pada Tanggal Tersebut
(Disajikan dalam Rupiah, kecuali dinyatakan lain)

10. INVESTASI DALAM KERJASAMA OPERASI (lanjutan)

KSO Pelangi Indoserena Bizpark

Perusahaan dan PT Indoserena Dwimakmur telah menandatangani Akta Perjanjian Kerjasama Operasi (KSO) Akta No. 19 tanggal 20 Maret 2014 yang dibuat oleh Besus Tri Prasetyo, S.H., notaris di Jakarta. Dalam rangka pembangunan kawasan pergudangan beserta dengan sarana dan prasarana di Kampung Kadu, Kelurahan Bunder, Kecamatan Cikupa, Kabupaten Tangerang. Kemudian diperbaharui dengan Akta No. 1 tanggal 3 Juni 2014 dibuat oleh Besus Tri Prasetyo, S.H., Notaris di Jakarta. Perjanjian kerjasama kemudian disebut dengan KSO Pelangi Indoserena Bizpark.

Estimasi modal awal untuk investasi KSO Pelangi Indoserena Bizpark ini adalah sebesar Rp 66.000.000.000. Masing-masing pihak memiliki porsi kepemilikan sebesar 50%. Perusahaan menyediakan sebidang tanah (dengan perizinan, manfaat, hak-hak atastanah dan penguasaan yang melekat pada bidang tanah tersebut) senilai Rp 33.000.000.000. Penyertaan modal (pembiayaan) PT Indoserena Dwimakmur atas seluruh keperluan pembangunan dan penyelesaian proyek KSO yang penyetorannya diatur dalam Pasal 5.5 akta tersebut diatas.

KSO Pelangi Indoserena Cimone

Perusahaan dan PT Indoserena Dwimakmur telah menandatangani Akta Perjanjian Kerjasama Operasi ("KSO") Akta No. 2 tanggal 7 Mei 2015 yang dibuat oleh Dr. Fransiscus Xaverius Arsin, S.H., notaris di Jakarta. Dalam rangka pembangunan apartemen dan kawasan komersial beserta dengan sarana dan prasarana di Desa/Kelurahan Kroncong dan Desa/Kelurahan Sangiang Jaya, Kecamatan Jatiuwung, Kotamadya Tangerang. Perjanjian kerjasama kemudian disebut dengan KSO Pelangi Indoserena Cimone.

Estimasi modal awal untuk investasi KSO Pelangi Indoserena ini adalah sebesar Rp 86.000.000.000. Masing-masing pihak memiliki porsi kepemilikan. PT Indoserena Dwimakmur sebesar 37,21%, Perusahaan sebesar 50%, Ko Dandy sebesar 12,79%. Perusahaan menyediakan sebidang tanah (dengan perizinan, manfaat, hak-hak atas tanah dan penguasaan yang melekat pada bidang tanah tersebut).

PT PELANGI INDAH CANINDO Tbk
NOTES TO THE FINANCIAL STATEMENT
December 31, 2022

And for the Year then Ended

(Expressed in Rupiah, unless otherwise stated)

10. INVESTMENT IN JOINT OPERATION (continued)

KSO Pelangi Indoserena Bizpark

The Company and PT Indoserena Dwimakmur have signed a Deed of Joint Operation Agreement (KSO) No. 19 dated March 20, 2014 made by Besus Tri Prasetyo, S.H., notary in Jakarta. In order to build warehouse area along with infrastructure in kampung Kadu, Kelurahan Bunder, Kecamatan Cikupa, Kabupaten Tangerang. Then amended by Deed No. 1 dated June 3, 2014 made by Besus Tri Prasetyo, S.H., Notary in Jakarta. Later, the agreement was called by the KSO Pelangi Indoserena Bizpark.

Estimated beginning capital for investment KSO Pelangi Indoserena Bizpark amounting to Rp 66,000,000,000. Each party has a 50% of ownership. The Company to provide a plot of land (with licensing, benefits, rights to land and tenure that is attached to the ground plane) amounting to Rp 33,000,000,000. Investment (financing) PT Indoserena Dwimakmur for all requirements of the construction and completion of projects Joint Operation remittance deed stipulated in Article 5.5 of the above.

KSO Pelangi Indoserena Cimone

"The Company and PT Indoserena Dwimakmur has signed a Deed of Joint Operation Agreement ("KSO") No. 2 dated May 7, 2015 made by Dr. Fransiscus Xaverius Arsin, S.H., notary in Jakarta. Regarding the construction of apartments and commercial areas along with the infrastructure and facilities in Desa/Kelurahan Kroncong and Desa/Kelurahan Sangiang Jaya, Kecamatan Jatiuwung, Kotamadya Tangerang. The agreement was called by the KSO Pelangi Indoserena Cimone.

Estimated beginning capital for investment KSO Indoserena Pelangi is Rp 86,000,000,000. Each party has ownership portion, PT Indoserena Dwimakmur amounted to 37.21%, the Company by 50%, amounting to 12.79% Ko Dandy. The Company providing a plot of land (with licensing, benefits, rights to land and tenure attached to the ground plane).

The original financial statements included herein is in Indonesian language

PT PELANGI INDAH CANINDO Tbk
CATATAN ATAS LAPORAN KEUANGAN
31 Desember 2022

Dan untuk Tahun yang Berakhir pada Tanggal tersebut
(Disajikan dalam Rupiah, kecuali dinyatakan lain)

PT PELANGI INDAH CANINDO Tbk
NOTES TO THE FINANCIAL STATEMENT
December 31, 2022

And for the Year then Ended
(Expressed in Rupiah, unless otherwise stated)

10. INVESTASI DALAM KERJASAMA OPERASI (lanjutan)

KSO Pelangi Indoserena Cimone (lanjutan)

- PT Indoserena Dwimakmur sebesar Rp 32.000.000.000, Perusahaan sebesar Rp 43.000.000.000, Ko Dandy sebesar Rp 11.000.000.000 beserta penyerahan permodalan atau pembiayaan atas seluruh keperluan pembangunan dan penyelesaian proyek KSO yang penyetorannya diatur dalam Pasal 5.5 akta tersebut diatas.

10. INVESTMENT IN JOINT OPERATION (continued)

KSO Pelangi Indoserena Cimone (continued)

- PT Indoserena Dwimakmur amounting to Rp 32,000,000,000, the Company amounting to Rp 43,000,000,000, Rp 11,000,000,000 Ko Dandy along with submission of the capital or financing for the requirements of construction and completion of the entire project Joint Operation is set in a remittance Article 5.5 of the above deed.

11. ASET TETAP

11. FIXED ASSETS

	2022					
	Saldo Awal / <i>Beginning Balance</i>	Penambahan / <i>Additions</i>	Pengurangan / <i>Deductions</i>	Reklasifikasi / <i>Reclassification</i>	Saldo Akhir / <i>Ending Balance</i>	
Biaya Perolehan						Acquisition Cost
<u>Kemilikan langsung</u>						<u>Direct ownership</u>
Tanah	56.383.801.696	12.472.836.015	12.472.836.015	-	56.383.801.696	Land
Bangunan	60.702.634.249	6.630.171.156	5.107.171.156	-	62.225.634.249	Buildings
Mesin	259.670.402.428	120.572.080	-	-	259.790.974.508	Machineries
Peralatan pabrik	24.252.829.337	80.000.000	-	-	24.332.829.337	Plant equipment
Instalasi	14.384.844.927	-	-	-	14.384.844.927	Installation
Kendaraan	9.045.791.868	-	103.718.065	-	8.942.073.803	Vehicles
Peralatan kantor	11.877.849.613	65.093.536	-	-	11.942.943.149	Office equipment
Bangunan dalam penyelesaian	-	2.379.662.500	-	-	2.379.662.500	Construction in progress
Total Biaya Perolehan	436.318.154.118	21.748.335.287	17.683.725.236	-	440.382.764.169	Total Acquisition Costs
Akumulasi Penyusutan						Accumulated Depreciation
<u>Kemilikan langsung</u>						<u>Direct ownership</u>
Bangunan	34.855.696.763	2.407.488.973	-	-	37.263.185.736	Buildings
Mesin	235.249.376.363	6.791.432.858	-	-	242.040.809.221	Machineries
Peralatan pabrik	23.576.628.301	354.541.457	-	-	23.931.169.758	Plant equipment
Instalasi	4.363.126.252	542.067.472	-	-	4.905.193.724	Installation
Kendaraan	7.505.307.716	586.287.382	103.621.398	-	7.987.973.700	Vehicles
Peralatan kantor	7.947.306.750	240.380.452	-	-	8.187.687.202	Office equipment
Total Akumulasi Penyusutan	313.497.442.145	10.922.198.594	103.621.398	-	324.316.019.341	Total Accumulated Depreciation
Nilai Buku Neto	122.820.711.973				116.066.744.828	Net Book Value

The original financial statements included herein is in Indonesian language

PT PELANGI INDAH CANINDO Tbk
CATATAN ATAS LAPORAN KEUANGAN
31 Desember 2022

Dan untuk Tahun yang Berakhir pada Tanggal Tersebut
 (Disajikan dalam Rupiah, kecuali dinyatakan lain)

PT PELANGI INDAH CANINDO Tbk
NOTES TO THE FINANCIAL STATEMENT
December 31, 2022

And for the Year then Ended
 (Expressed in Rupiah, unless otherwise stated)

11. ASET TETAP (lanjutan)

11. FIXED ASSETS (continued)

	2021					
	Saldo Awal / Beginning Balance	Penambahan / Additions	Pengurangan / Deductions	Reklasifikasi / Reclassification	Saldo Akhir / Ending Balance	
Biaya Perolehan						Acquisition Cost
<u>Keemilikan langsung</u>						<u>Direct ownership</u>
Tanah	56.383.801.696	-	-	-	56.383.801.696	Land
Bangunan	60.252.095.249	450.539.000	-	-	60.702.634.249	Buildings
Mesin	259.669.552.428	850.000	-	-	259.670.402.428	Machineries
Peralatan pabrik	24.249.429.337	3.400.000	-	-	24.252.829.337	Plant equipment
Instalasi	14.384.844.927	-	-	-	14.384.844.927	Installation
Kendaraan	9.045.791.868	-	-	-	9.045.791.868	Vehicles
Peralatan kantor	11.708.705.113	169.144.500	-	-	11.877.849.613	Office equipment
Total Biaya Perolehan	435.694.220.618	623.933.500	-	-	436.318.154.118	Total Acquisition Costs
Akumulasi Penyusutan						Accumulated Depreciation
<u>Keemilikan langsung</u>						<u>Direct ownership</u>
Bangunan	32.192.650.226	2.663.046.537	-	-	34.855.696.763	Buildings
Mesin	228.511.258.365	6.738.117.998	-	-	235.249.376.363	Machineries
Peralatan pabrik	23.223.505.174	353.123.127	-	-	23.576.628.301	Plant equipment
Instalasi	3.821.058.781	542.067.471	-	-	4.363.126.252	Installation
Kendaraan	6.726.707.122	778.600.594	-	-	7.505.307.716	Vehicles
Peralatan kantor	7.707.315.971	239.990.779	-	-	7.947.306.750	Office equipment
Total Akumulasi Penyusutan	302.182.495.639	11.314.946.506	-	-	313.497.442.145	Total Accumulated Depreciation
Nilai Buku Neto	133.511.724.979				122.820.711.973	

Berdasarkan pertimbangan manajemen tidak terdapat kejadian-kejadian atau perubahan-perubahan keadaan yang mengindikasikan adanya penurunan nilai aset tetap pada tanggal 31 Desember 2022 dan 2021.

Based on the management's review, there are no events or changes in circumstances indicating any impairment of the carrying amount of property and equipment as of December 31, 2022 and 2021.

Pembebanan penyusutan adalah sebagai berikut:

Depreciation charges are as follows:

	2022	2021	
Beban pokok penjualan (Catatan 23)	9.487.016.784	9.580.500.427	Costs of goods sold (Note 23)
Beban usaha (Catatan 24)	1.435.181.810	1.734.446.079	Operating expenses (Note 24)
Total	10.922.198.594	11.314.946.506	Total

PT PELANGI INDAH CANINDO Tbk
CATATAN ATAS LAPORAN KEUANGAN
31 Desember 2022

Dan untuk Tahun yang Berakhir pada Tanggal Tersebut
(Disajikan dalam Rupiah, kecuali dinyatakan lain)

11. ASET TETAP (lanjutan)

Rincian pengurangan aset tetap kepemilikan langsung yang merupakan penjualan dan penghapusan aset tetap sebagai berikut:

	2022
Harga jual	17.482.996.667
Nilai buku neto	(17.580.103.838)
Kerugian penjualan dan penghapusan aset tetap	(97.107.171)

Tanah bangunan beserta mesin peralatan pabrik milik Perusahaan digunakan sebagai jaminan untuk fasilitas pinjaman yang diperoleh (Catatan 15).

Pada tanggal 31 Desember 2022 dan 2021, aset tetap kecuali tanah diasuransikan secara bersama terhadap risiko kebakaran, kehilangan dan risiko lainnya dengan nilai pertanggungan masing-masing sebesar Rp 78.200.000.000 dan Rp 87.200.000.000 pada tahun 2022 dan 2021. Manajemen Perusahaan menyatakan bahwa asuransi tersebut sudah memadai untuk menutup kemungkinan kerugian yang terjadi akibat risiko-risiko yang mungkin terjadi. Manajemen Perusahaan menyatakan bahwa tidak ada hubungan afiliasi antara Perusahaan dengan Perusahaan Asuransi dimana Perusahaan mengasuransikan aset tetapnya.

Pada tanggal 5 Juli 2022, Perusahaan menjual tanah dan bangunan SHGB 0133 NJOP No.3619.030.015.009.0160.0 kepada PT Sakata Inx Indonesia sebesar Rp 17.452.500.000.

12. UTANG USAHA

Akun ini merupakan utang kepada pemasok atas pembelian bahan baku, bahan pembantu dan jasa yang terdiri dari:

	2022	2021	
Pihak berelasi (Catatan 25)			Related parties (Note 25)
PT Prajamita Internusa	5.304.593.014	6.070.497.092	PT Prajamita Internusa
PT Intipelangi Drumasindo	1.998.330.080	690.072.750	PT Intipelangi Drumasindo
Sub-total	7.302.923.094	6.760.569.842	Sub-total

PT PELANGI INDAH CANINDO Tbk
NOTES TO THE FINANCIAL STATEMENT
December 31, 2022

And for the Year then Ended

(Expressed in Rupiah, unless otherwise stated)

11. FIXED ASSETS (continued)

The details of the reduction in fixed assets of direct ownership represent sale and disposal of the fixed assets as follows:

	2022	
Selling price	17.482.996.667	
Net carrying amount	(17.580.103.838)	
Loss on sale and disposal of fixed assets	(97.107.171)	

"Land for the building and machinery plant equipment owned by the Company are used as collateral for loans obtained (Note 15)."

As of December 31, 2022 and 2021, the whole of property plant and equipment except land are insured against the risk of fire, loss and other risks with insurance coverage amounting to Rp 78,200,000,000 and Rp 87,200,000,000 respectively in the year 2022 and 2021. The Company's management stated that the insurance is adequate to cover possible losses as a result of the risks that may occur. The Company's management stated that there is no affiliation between the Company and Insurance Company whereby the Company insured its property, plant and equipment.

On July 5, 2022, the Company sold land and building SHGB 0133 NJOP No.3619.030.015.009.0160.0 to PT Sakata Inx Indonesia for Rp 17,452,500,000.

12. TRADE PAYABLES

This account is payables to suppliers for purchase of raw materials, indirect materials and services consist of:

PT PELANGI INDAH CANINDO Tbk
CATATAN ATAS LAPORAN KEUANGAN
31 Desember 2022

Dan untuk Tahun yang Berakhir pada Tanggal Tersebut
(Disajikan dalam Rupiah, kecuali dinyatakan lain)

12. UTANG USAHA (lanjutan)

Akun ini merupakan utang kepada pemasok atas pembelian bahan baku, bahan pembantu dan jasa yang terdiri dari: (lanjutan)

	2022
Pihak ketiga	
PT Posco Indonesia Jakarta	
Processing Centre	38.909.529.180
Furan International	6.368.604.267
PT Inkote Indonesia	2.281.246.380
PT Cahaya Baja Sukses	1.314.782.235
PT Nipsea Paint and Chemicals	1.268.777.247
PT Cemani Toka	790.425.117
PT Enomoto Srikandi	690.573.402
PT Andes Teknik	667.133.310
PT Mitra Cahaya Baja	651.292.000
CV Indostar Sejahtera	398.623.200
PT Pelangi Aneka Jaya	378.288.000
PT Dwi Putera Mandiri	282.000.000
PT Dick Graphic	254.617.808
PT Sarana Sejahtera Kurnia	232.922.400
PT Hanwa Indonesia	-
PT Marubeni Itochu Steel	-
PT Mitsui Indonesia	-
PT Semangat Baja Indonesia	-
PT Krakatau Steel	-
PT Jayatama Lestari	-
PT Multi Altek Drumindo	-
PT Murni Cahaya Pratama	-
PT Zentrum Graphic	-
Lain-lain (masing-masing dibawah Rp 150 juta)	1.173.900.328
Sub-total	55.662.714.874
Total	62.965.637.968

Utang usaha kepada PT Hanwa Indonesia, PT Marubeni Itochu Steel, PT Mitsui Indonesia telah jatuh tempo, Perusahaan telah melakukan penjadwalan pembayaran kewajiban berdasarkan perjanjian perdamaian dalam Penundaan Kewajiban Pembayaran Utang ("PKPU").

PT PELANGI INDAH CANINDO Tbk
NOTES TO THE FINANCIAL STATEMENT
December 31, 2022

And for the Year then Ended

(Expressed in Rupiah, unless otherwise stated)

12. TRADE PAYABLES (continued)

This account is payables to suppliers for purchase of raw materials, indirect materials and services consist of:
(continued)

	2021	Third parties
PT Posco Indonesia Jakarta		<i>PT Posco Indonesia Jakarta</i>
Processing Centre	44.522.677.049	<i>Processing Centre</i>
Furan International	5.776.726.081	<i>Furan International</i>
PT Inkote Indonesia	1.838.464.356	<i>PT Inkote Indonesia</i>
PT Cahaya Baja Sukses	708.224.000	<i>PT Cahaya Baja Sukses</i>
PT Nipsea Paint and Chemicals	2.435.668.400	<i>PT Nipsea Paint and Chemicals</i>
PT Cemani Toka	705.563.650	<i>PT Cemani Toka</i>
PT Enomoto Srikandi	-	<i>PT Enomoto Srikandi</i>
PT Andes Teknik	1.414.858.500	<i>PT Andes Teknik</i>
PT Mitra Cahaya Baja	-	<i>PT Mitra Cahaya Baja</i>
CV Indostar Sejahtera	515.086.000	<i>CV Indostar Sejahtera</i>
PT Pelangi Aneka Jaya	-	<i>PT Pelangi Aneka Jaya</i>
PT Dwi Putera Mandiri	-	<i>PT Dwi Putera Mandiri</i>
PT Dick Graphic	366.879.036	<i>PT Dick Graphic</i>
PT Sarana Sejahtera Kurnia	248.901.400	<i>PT Sarana Sejahtera Kurnia</i>
PT Hanwa Indonesia	44.134.000.000	<i>PT Hanwa Indonesia</i>
PT Marubeni Itochu Steel	39.817.000.000	<i>PT Marubeni Itochu Steel</i>
PT Mitsui Indonesia	36.051.000.000	<i>PT Mitsui Indonesia</i>
PT Semangat Baja Indonesia	27.352.373.543	<i>PT Semangat Baja Indonesia</i>
PT Krakatau Steel	15.097.316.606	<i>PT Krakatau Steel</i>
PT Jayatama Lestari	1.121.692.000	<i>PT Jayatama Lestari</i>
PT Multi Altek Drumindo	681.037.500	<i>PT Multi Altek Drumindo</i>
PT Murni Cahaya Pratama	523.732.000	<i>PT Murni Cahaya Pratama</i>
PT Zentrum Graphic	174.192.679	<i>PT Zentrum Graphic</i>
Lain-lain (masing-masing Rp 150 million)	1.170.955.167	<i>Others (each below Rp 150 million)</i>
Sub-total	224.656.347.967	<i>Sub-total</i>
Total	231.416.917.809	

Accounts payable to PT Hanwa Indonesia, PT Marubeni Itochu Steel, PT Mitsui Indonesia has matured, the Company has scheduled payment of obligations based on the peace agreement on the Suspension of Debt Payment Obligations ("PKPU").

The original financial statements included herein is in Indonesian language

PT PELANGI INDAH CANINDO Tbk CATATAN ATAS LAPORAN KEUANGAN 31 Desember 2022 Dan untuk Tahun yang Berakhir pada Tanggal Tersebut (Disajikan dalam Rupiah, kecuali dinyatakan lain)		PT PELANGI INDAH CANINDO Tbk NOTES TO THE FINANCIAL STATEMENT December 31, 2022 And for the Year then Ended (Expressed in Rupiah, unless otherwise stated)	
12. UTANG USAHA (lanjutan)		12. TRADE PAYABLES (continued)	
Rincian utang usaha dalam mata uang:		Details of trade payables by currency:	
	2022	2021	
Rupiah	56.597.033.701	225.640.191.728	Rupiah
Dolar Amerika Serikat	6.368.604.267	5.776.726.081	United States Dollar
Total	62.965.637.968	231.416.917.809	Total
Analisa umur utang usaha adalah sebagai berikut:		The aging analysis of trade payables are as follows:	
	2022	2021	
Lewat jatuh tempo:			Overdue:
1 - 30 hari	12.998.462.130	17.950.136.769	1 - 30 days
31 - 60 hari	39.077.007.691	34.359.720.311	31 - 60 days
61 - 90 hari	3.083.861.662	13.134.681.029	61 - 90 days
Lebih dari 90 hari	7.806.306.485	165.972.379.700	Over 90 days
Total	62.965.637.968	231.416.917.809	Total
13. BEBAN AKRUAL		13. ACCRUED EXPENSES	
	2022	2021	
Bunga	18.402.005.235	24.909.440.717	Interest
Listrik dan air	511.357.935	681.973.532	Electricity and water
Gaji dan upah	192.405.297	256.089.490	Salary and wages
Lain-lain	332.871.999	223.661.249	Others
Total	19.438.640.466	26.071.164.988	Total
14. UTANG LAIN-LAIN		14. OTHER PAYABLES	
	2022	2021	
Jangka Pendek			Short-Term
PT Toyota Astra Finance	925.346.000	955.746.000	PT Toyota Astra Finance
PT Hanwa Indonesia	882.680.020	-	PT Hanwa Indonesia
PT Marubeni Itochu Steel	796.340.000	-	PT Marubeni Itochu Steel
PT Mitsubishi Indonesia	721.020.000	-	PT Mitsubishi Indonesia
PT Asuransi Jasindo	517.296.740	-	PT Asuransi Jasindo
PT Asuransi Asei	273.804.480	-	PT Asuransi Asei
Utang penjaminan LC / SKBN	-	40.046.502.400	LC / SKBN guarantee payables
Lain lain	10.777.108.602	14.056.921.022	Others
Total	14.893.595.842	55.059.169.422	Total

The original financial statements included herein is in Indonesian language

PT PELANGI INDAH CANINDO Tbk
CATATAN ATAS LAPORAN KEUANGAN
31 Desember 2022

Dan untuk Tahun yang Berakhir pada Tanggal Tersebut
(Disajikan dalam Rupiah, kecuali dinyatakan lain)

14. UTANG LAIN-LAIN (lanjutan)

	2022
Jangka Panjang	
Eternal Nation Capital Limited	404.291.738.348
PT Marubeni Itochu Steel	38.788.394.169
PT Hanwa Indonesia	42.993.872.644
PT Mitsubishi Indonesia	35.074.412.358
PT Asuransi Jasindo	25.196.662.043
PT Asuransi Asei	13.336.559.880
Total	559.681.639.442

Utang lain lain merupakan utang berdasarkan Putusan Majelis Hakim Pengadilan Niaga Jakarta Pusat tanggal 24 Mei 2022 atas perkara PKPU Nomor 256/Pdt.Sus-PKPU/2021/PN.Niaga.Jkt.Pst yang berasal dari utang Dagang dan Kreditor yang telah jatuh tempoh melalui perjanjian perdamaian dalam Penundaan Kewajiban pembayaran utang ("PKPU").

15. UTANG BANK

	2022
Jangka Pendek	
PT Bank Rakyat Indonesia (Persero) Tbk	49.937.317.155
PT Bank QNB Indonesia	-
Shinhan Bank Indonesia	-
Total	49.937.317.155

PT PELANGI INDAH CANINDO Tbk
NOTES TO THE FINANCIAL STATEMENT
December 31, 2022

And for the Year then Ended

(Expressed in Rupiah, unless otherwise stated)

14. OTHER PAYABLES (lanjutan)

	2021	
		Long-Term
-		<i>Eternal Nation Capital Limited</i>
-		<i>PT Marubeni Itochu Steel</i>
-		<i>PT Hanwa Indonesia</i>
-		<i>PT Mitsubishi Indonesia</i>
-		<i>PT Asuransi Jasindo</i>
-		<i>PT Asuransi Asei</i>
Total	-	Total

Others payables is a debt based on the Decision of the Panel of Judges of the Central Jakarta Commercial Court dated May 24, 2022 on the PKPU case Number 256/Pdt.Sus-PKPU/2021/PN.Niaga.Jkt.Pst originating from Trade Payables and Creditors that have matured through an agreement peace in the Suspension of Debt Payment Obligations ("PKPU").

15. BANK LOANS

	2021	
		Short - Term
		<i>PT Bank Rakyat Indonesia</i>
	49.279.584.175	<i>(Persero) Tbk</i>
	384.354.594.515	<i>PT Bank QNB Indonesia</i>
	27.335.621.935	<i>Shinhan Bank Indonesia</i>
Total	460.969.800.625	Total

PT PELANGI INDAH CANINDO Tbk
CATATAN ATAS LAPORAN KEUANGAN
31 Desember 2022

Dan untuk Tahun yang Berakhir pada Tanggal Tersebut
(Disajikan dalam Rupiah, kecuali dinyatakan lain)

15. UTANG BANK (lanjutan)

PT Bank QNB Indonesia - Pembiayaan Investasi

Berdasarkan Perjanjian Kredit No. 179 tanggal 30 September 2015 dibuat dihadapan Notaris Sulistyarningsih, S.H., notaris di Jakarta. Perusahaan telah memperoleh Surat Penawaran Fasilitas Kredit dari Bank QNB Indonesia, berdasarkan Perjanjian Kredit No. 861/OL-CSR/IX/2015, tanggal 23 September 2015. Terakhir Perusahaan telah memperoleh Surat Penawaran Perpanjangan dan Penambahan Fasilitas Kredit pada tanggal 27 Oktober 2016 No.1193/CLSV/XI/2016. Fasilitas tersebut dengan syarat sebagai berikut:

- a. *Plafond* fasilitas sebesar Rp 275.000.000.000, suku bunga 11,75% - 12,00 % pertahun dan tarif bunga ditinjau setiap saat, jatuh tempo selama 1 tahun.
- b. Tujuan pinjaman adalah untuk fasilitas OMNIBUS yang dapat digunakan: fasilitas LC dan/atau SKBDN, UPAS, *Loan Against TR, Shipping Guarantee, Bank Garansi dan Demand Loan* dengan tenor 180 hari.

Berdasarkan Perjanjian Kredit No. 180 tanggal 30 September 2015 dibuat dihadapan Notaris Sulistyarningsih, S.H., notaris di Jakarta. Perusahaan telah memperoleh Surat Penawaran Fasilitas Kredit dari Bank QNB Indonesia, berdasarkan Perjanjian Kredit No. 861/OL-CSR/IX/2015, tanggal 23 September 2015 telah diubah beberapa kali dan terakhir diubah dengan Berdasarkan Perjanjian Kredit No. 10 tanggal 19 Desember 2018 dibuat dihadapan Notaris Emmy Yatmini, S.H., notaris di Jakarta.

Perusahaan telah memperoleh Surat Pemberitahuan Perubahan Jaminan Fasilitas Kredit dari Bank QNB Indonesia, berdasarkan Perjanjian Kredit No. 194/CS-SH/XI/2016 tanggal 22 November 2016 dan terakhir dirubah dengan Addendum Nomor 005/PK-1114/XII/2020 tanggal 31 Januari 2020. Fasilitas tersebut dengan syarat sebagai berikut:

- a. *Plafond* fasilitas sebesar Rp 25.000.000.000, suku bunga 11,75 % pertahun dan tarif bunga ditinjau setiap saat, jatuh tempo sampai dengan 28 Februari 2020.
- b. Fasilitas *Letter of Credit (Sight/Usance/UPAS)/SKBDN* dan sublimit fasilitas *Trust Receipt* untuk jumlah sampai dengan sebesar Rp 100.000.000.000.
- c. Tujuan pinjaman adalah pinjaman rekening koran.

PT PELANGI INDAH CANINDO Tbk
NOTES TO THE FINANCIAL STATEMENT
December 31, 2022

And for the Year then Ended
(Expressed in Rupiah, unless otherwise stated)

15. BANK LOANS (continued)

PT Bank QNB Indonesia - Investment Financing

Based on Credit Agreement No. 179 of September 30, 2015 by Notary Sulistyarningsih, S.H., notary in Jakarta. The company has obtained a Letter of Credit Facility offer Bank QNB Indonesia, based on Credit Agreement No. 861/OL-CSR/IX/2015 dated September 23, 2015. Recently the Company has obtained a Letter of Offer and Extension of Credit Facility Addition on October 27, 2016 No.1193/CLSV/XI/2016. The facility with the following terms:

- a. *Plafond* facility of Rp 275,000,000,000, the interest rate of 11.75% - 12.00% per annum and the interest rate is reviewed at any time, matured for 1 year.
- b. The purpose of the loan is for a facility that can be used OMNIBUS: LC facilities and/or SKBDN, UPAS, *Loan Against TR, Shipping Guarantee, Bank Guarantee and Demand Loan* with a tenor of 180 days.

Based on Credit Agreement No. 180 dated September 30, 2015 by Notary Sulistyarningsih, S.H., notary in Jakarta. The company has obtained Letter of Credit Facility Offer from Bank QNB Indonesia, under the Credit Agreement No. 861/OL-CSR/IX/2015 dated September 23, 2015 has been amended several times and last amended by Under the Credit Agreement No. 10 dated Desember 19, 2018 by Notary Emmy Yatmini, S.H., notary in Jakarta.

The Company has received Amended Letter of Credit Facility guarantee of Bank QNB Indonesia, under the Credit Agreement No. 194/CS-SH/XI /2016 on November 22, 2016 and last amended by Addendum Credit Agreement No. 005/PK-1114/XII/2020 dated January 31, 2020. The facility with the following terms:

- a. *Plafond* facility of Rp 25,000,000,000, interest rate of 11.75% per annum and the interest rate is reviewed at any time, matured to Februari 28, 2020.
- b. *Letter of Credit (Sight/Usance/UPAS)/SKBDN* facility and *Trust Receipt* facility sublimit for an amount equal to Rp. 100,000,000,000.
- c. The purpose of the loan is an overdraft.

PT PELANGI INDAH CANINDO Tbk
CATATAN ATAS LAPORAN KEUANGAN

31 Desember 2022

Dan untuk Tahun yang Berakhir pada Tanggal Tersebut
(Disajikan dalam Rupiah, kecuali dinyatakan lain)

15. UTANG BANK (lanjutan)

PT Bank QNB Indonesia - Pembiayaan Investasi
(lanjutan)

Fasilitas Kredit Modal Kerja dijamin dengan:

- Sebidang tanah seluas 10.000m² terletak di Kelurahan Lomanis, Kecamatan Cilacap Tengah, Kabupaten Cilacap, Provinsi Jawa Tengah, sesuai SHGB No. 50/Lomanis, atas nama Perusahaan, berkedudukan di Jakarta yang diikat Hak Tangguhan Peringkat I sebesar Rp 23.589.500.000.
- Sebidang tanah seluas 880m² terletak di Kelurahan Bojong, Kecamatan Cikupa, Kabupaten Tangerang, Provinsi Banten sesuai SHGB No. 13/Bojong, atas nama Perusahaan, berkedudukan di Jakarta yang diikat Hak Tangguhan Peringkat I sebesar Rp 9.000.000.000.
- Sebidang tanah seluas 3.160m² terletak di Kelurahan Bojong, Kecamatan Cikupa, Kabupaten Tangerang, Provinsi Banten sesuai SHGB No. 14/Bojong, atas nama Perusahaan, berkedudukan di Jakarta yang diikat Hak Tangguhan Peringkat I sebesar Rp 9.000.000.000 dan peringkat II sebesar Rp 3.700.000.000.
- Sebidang tanah seluas 825m² terletak di Kelurahan Bojong, Kecamatan Cikupa, Kabupaten Tangerang, Provinsi Banten sesuai SHGB No. 15/Bojong, atas nama Perusahaan, berkedudukan di Jakarta yang diikat Hak Tangguhan Peringkat I sebesar Rp 9.000.000.000.
- Sebidang tanah seluas 650m² terletak di Kelurahan Bojong, Kecamatan Cikupa, Kabupaten Tangerang, Provinsi Banten sesuai SHGB No. 16/Bojong, atas nama Perusahaan, berkedudukan di Jakarta yang diikat Hak Tangguhan Peringkat I sebesar Rp 9.000.000.000.
- Sebidang tanah seluas 870m² terletak di Kelurahan Bojong, Kecamatan Cikupa, Kabupaten Tangerang, Provinsi Banten sesuai SHGB No. 17/Bojong, atas nama Perusahaan, berkedudukan di Jakarta yang diikat Hak Tangguhan Peringkat I sebesar Rp 9.000.000.000.

PT PELANGI INDAH CANINDO Tbk
NOTES TO THE FINANCIAL STATEMENT

December 31, 2022

And for the Year then Ended

(Expressed in Rupiah, unless otherwise stated)

15. BANK LOANS (continued)

PT Bank QNB Indonesia - Investment Financing
(continued)

Working Capital Credit Facility is secured by:

- A plot of land with an area 10,000m² located in Kelurahan Lomanis, Kecamatan Cilacap Tengah, Kabupaten Cilacap, Provinsi Jawa Tengah according SHGB No. 50/Lomanis, on behalf of the Company, located in Jakarta tied Deferred Rights Rank I amounting to Rp 23,589,500,000.
- A plot of land with an area 880m² located in Kelurahan Bojong, Kecamatan Cikupa, Kabupaten Tangerang, Provinsi Banten according SHGB No. 13/Bojong, on behalf the Company, domiciled in Jakarta tied Deferred Rights I Rank amounting to Rp 9,000,000,000.
- A plot of land land with an area 3,160m² located in Kelurahan Bojong, Kecamatan Cikupa, Kabupaten Tangerang, Provinsi Banten according SHGB No. 14/Bojong, on behalf the Company, domiciled in Jakarta tied Deferred Rights I Rank Rp 9,000,000,000 and Rank II amounting to Rp 3,700,000,000.
- A plot of land with an area 825m² located in Kelurahan Bojong, Kecamatan Cikupa, Kabupaten Tangerang, Provinsi Banten according SHGB No. 15/Bojong, on behalf the Company, domiciled in Jakarta tied Deferred Rights I Rank amounting to Rp 9,000,000,000.
- A plot of land with an area 650m² located in Kelurahan Bojong, Kecamatan Cikupa, Kabupaten Tangerang, Provinsi Banten according SHGB No. 16/Bojong, on behalf the Company, domiciled in Jakarta tied Deferred Rights I Rank amounting to Rp 9,000,000,000.
- A plot of land with an area 870m² located in Kelurahan Bojong, Kecamatan Cikupa, Kabupaten Tangerang, Provinsi Banten according SHGB No. 17/Bojong, on behalf the Company, domiciled in Jakarta tied Deferred Rights I Rank amounting to Rp 9,000,000,000.

PT PELANGI INDAH CANINDO Tbk
CATATAN ATAS LAPORAN KEUANGAN
31 Desember 2022

Dan untuk Tahun yang Berakhir pada Tanggal Tersebut
(Disajikan dalam Rupiah, kecuali dinyatakan lain)

15. UTANG BANK (lanjutan)

PT Bank QNB Indonesia - Pembiayaan Investasi
(lanjutan):

Fasilitas Kredit Modal Kerja dijamin dengan: (lanjutan)

- Sebidang tanah seluas 1.825m² terletak di Kelurahan Bojong, Kecamatan Cikupa, Kabupaten Tangerang, Provinsi Banten sesuai SHGB No. 18/Bojong, atas nama Perusahaan, berkedudukan di Jakarta yang diikat Hak Tangguhan Peringkat I sebesar Rp 9.000.000.000.
- Sebidang tanah seluas 5.775m² terletak di Kelurahan Bojong, Kecamatan Cikupa, Kabupaten Tangerang, Provinsi Banten sesuai SHGB No. 19/Bojong, atas nama Perusahaan, berkedudukan di Jakarta yang diikat Hak Tangguhan Peringkat I sebesar Rp 25.448.000.000 dan Peringkat II sebesar Rp 6.800.000.000.
- Sebidang tanah seluas 4.750m² terletak di Kelurahan Bojong, Kecamatan Cikupa, Kabupaten Tangerang, Provinsi Banten sesuai SHGB No. 28/Bojong, atas nama Perusahaan, berkedudukan di Jakarta yang diikat Hak Tangguhan Peringkat I sebesar Rp 9.000.000.000 dan Peringkat II sebesar Rp 5.573.000.000.
- Sebidang tanah seluas 2.250m² terletak di Kelurahan Bojong, Kecamatan Cikupa, Kabupaten Tangerang, Provinsi Banten sesuai SHGB No. 29/Bojong, atas nama Perusahaan, berkedudukan di Jakarta yang diikat Hak Tangguhan Peringkat I sebesar Rp 9.000.000.000 dan Peringkat II sebesar Rp 2.900.000.000.
- Sebidang tanah seluas 790m² terletak di Kelurahan Bojong, Kecamatan Cikupa, Kabupaten Tangerang, Provinsi Banten sesuai SHGB No. 225/Bojong, atas nama Ko Puji yang diikat Hak Tangguhan Peringkat I sebesar Rp 9.000.000.000.
- Sebidang tanah seluas 618m² terletak di Kelurahan Sangiang Jaya, Kecamatan Jatiuwung, Kotamadya Tangerang, Provinsi Banten sesuai SHGB No. 2/Sangiang Jaya, atas nama Perusahaan, berkedudukan di Jakarta yang diikat Hak Tangguhan Peringkat I sebesar Rp 5.000.000.000.

PT PELANGI INDAH CANINDO Tbk
NOTES TO THE FINANCIAL STATEMENT
December 31, 2022

And for the Year then Ended

(Expressed in Rupiah, unless otherwise stated)

15. BANK LOANS (continued)

PT Bank QNB Indonesia - Investment Financing
(continued):

Working Capital Credit Facility is secured by: (continued)

- A plot of land with an area 1,825m² located in Kelurahan Bojong, Kecamatan Cikupa, Kabupaten Tangerang, Provinsi Banten according SHGB No. 18/Bojong, on behalf the Company, domiciled in Jakarta tied Deferred Rights I Rank amounting to Rp 9,000,000,000.
- A plot of land with an area 5,775m² located in Kelurahan Bojong, Kecamatan Cikupa, Kabupaten Tangerang, Provinsi Banten according SHGB No. 19/Bojong, on behalf the Company, domiciled in Jakarta tied Deferred Rights I Rank amounting to Rp 25,448,000,000 and Rank II amounting to Rp 6,800,000,000.
- A plot of land with an area 4,750m² located in Kelurahan Bojong, Kecamatan Cikupa, Kabupaten Tangerang, Provinsi Banten according SHGB No. 28/Bojong, on behalf the Company, domiciled in Jakarta tied Deferred Rights I Rank Rp 9,000,000,000 and Rank II amounting to Rp 5,573,000,000.
- A plot of land with an area 2,250m² located in Kelurahan Bojong, Kecamatan Cikupa, Kabupaten Tangerang, Provinsi Banten according SHGB No. 29/Bojong, on behalf the Company, domiciled in Jakarta tied Deferred Rights I Rank amounting to Rp 9,000,000,000 and Rank II Rp 2,900,000,000.
- A plot of land with an area 790m² located in Kelurahan Bojong, Kecamatan Cikupa, Kabupaten Tangerang, Provinsi Banten according SHGB No. 225/Bojong, on behalf Ko Puji, tied Deferred Rights I Rank amounting to Rp 9,000,000,000.
- A plot of land with an area 618m² located in Kelurahan Sangiang Jaya, Kecamatan Jatiuwung, Kotamadya Tangerang, Provinsi Banten according SHGB No. 2/Sangiang Jaya, on behalf of the Company, located in Jakarta tied Deferred Rights I Rank amounting to Rp 5,000,000,000.

PT PELANGI INDAH CANINDO Tbk
CATATAN ATAS LAPORAN KEUANGAN
31 Desember 2022

Dan untuk Tahun yang Berakhir pada Tanggal Tersebut
(Disajikan dalam Rupiah, kecuali dinyatakan lain)

15. UTANG BANK (lanjutan)

PT Bank QNB Indonesia - Pembiayaan Investasi
(lanjutan)

Fasilitas Kredit Modal Kerja dijamin dengan: (lanjutan)

- Sebidang tanah seluas 1.395m² terletak di Kelurahan Sangiang Jaya, Kecamatan Jatiuwung, Kotamadya Tangerang, Provinsi Banten sesuai SHGB No. 3/Sangiang Jaya, atas nama Perusahaan, berkedudukan di Jakarta yang diikat Hak Tangguhan Peringkat I sebesar Rp 5.000.000.000 dan Peringkat II sebesar Rp 1.600.000.000.
- Sebidang tanah seluas 465m² terletak di Kelurahan Sangiang Jaya, Kecamatan Jatiuwung, Kotamadya Tangerang, Provinsi Banten sesuai SHGB No. 4/Sangiang Jaya, atas nama Perusahaan, berkedudukan di Jakarta yang diikat Hak Tangguhan Peringkat I sebesar Rp 5.000.000.000.
- Sebidang tanah seluas 560m² terletak di Kelurahan Sangiang Jaya, Kecamatan Jatiuwung, Kotamadya Tangerang, Provinsi Banten sesuai SHGB No. 5/Sangiang Jaya, atas nama Perusahaan, berkedudukan di Jakarta yang diikat Hak Tangguhan Peringkat I sebesar Rp 5.000.000.000.
- Sebidang tanah seluas 330m² terletak di Kelurahan Sangiang Jaya, Kecamatan Jatiuwung, Kotamadya Tangerang, Provinsi Banten sesuai SHGB No. 6/Sangiang Jaya, atas nama Perusahaan, berkedudukan di Jakarta yang diikat Hak Tangguhan Peringkat I sebesar Rp 5.000.000.000.
- Sebidang tanah seluas 244m² terletak di Kelurahan Sangiang Jaya, Kecamatan Jatiuwung, Kotamadya Tangerang, Provinsi Banten sesuai SHGB No. 7/Sangiang Jaya, atas nama Perusahaan, berkedudukan di Jakarta yang diikat Hak Tangguhan Peringkat I sebesar Rp 5.000.000.000.
- Sebidang tanah seluas 680m² terletak di Kelurahan Sangiang Jaya, Kecamatan Jatiuwung, Kotamadya Tangerang, Provinsi Banten sesuai SHGB No. 8/Sangiang Jaya, atas nama Perusahaan, berkedudukan di Jakarta yang diikat Hak Tangguhan Peringkat I sebesar Rp 5.000.000.000.

PT PELANGI INDAH CANINDO Tbk
NOTES TO THE FINANCIAL STATEMENT
December 31, 2022

And for the Year then Ended

(Expressed in Rupiah, unless otherwise stated)

15. BANK LOANS (continued)

PT Bank QNB Indonesia - Investment Financing
(continued)

Working Capital Credit Facility is secured by: (continued)

- A plot of land with an area 1,395m² located in Kelurahan Sangiang Jaya, Kecamatan Jatiuwung, Kotamadya Tangerang, Provinsi Banten according SHGB No. 3/ Sangiang Jaya, on behalf of the Company, located in Jakarta tied Deferred Rights I Rank amounting to Rp 5,000,000,000 and Rank II amounting to Rp 1,600,000,000.
- A plot of land with an area 465m² located in Kelurahan Sangiang Jaya, Kecamatan Jatiuwung, Kotamadya Tangerang, Provinsi Banten according SHGB No. 4/Sangiang Jaya, on behalf of the Company, located in Jakarta tied Deferred Rights I Rank amounting to Rp 5,000,000,000.
- A plot of land with an area 560m² located in Kelurahan Sangiang Jaya, Kecamatan Jatiuwung, Kotamadya Tangerang, Provinsi Banten according SHGB No. 5/Sangiang Jaya, on behalf of the Company, located in Jakarta tied Deferred Rights I Rank amounting to Rp 5,000,000,000.
- A plot of land with an area 330m² located in Kelurahan Sangiang Jaya, Kecamatan Jatiuwung, Kotamadya Tangerang, Provinsi Banten according SHGB No. 6/Sangiang Jaya, on behalf of the Company, located in Jakarta tied Deferred Rights I Rank amounting to Rp 5,000,000,000.
- A plot of land with an area 244m² located in Kelurahan Sangiang Jaya, Kecamatan Jatiuwung, Kotamadya Tangerang, Provinsi Banten according SHGB No. 7/Sangiang Jaya, on behalf of the Company, located in Jakarta tied Deferred Rights I Rank amounting to Rp 5,000,000,000.
- A plot of land with an area 680m² located in Kelurahan Sangiang Jaya, Kecamatan Jatiuwung, Kotamadya Tangerang, Provinsi Banten according SHGB No. 8/Sangiang Jaya, on behalf of the Company, located in Jakarta tied Deferred Rights I Rank amounting to Rp 5,000,000,000.

PT PELANGI INDAH CANINDO Tbk
CATATAN ATAS LAPORAN KEUANGAN
31 Desember 2022

Dan untuk Tahun yang Berakhir pada Tanggal Tersebut
(Disajikan dalam Rupiah, kecuali dinyatakan lain)

15. UTANG BANK (lanjutan)

PT Bank QNB Indonesia - Pembiayaan Investasi
(lanjutan)

Fasilitas Kredit Modal Kerja dijamin dengan: (lanjutan)

- Sebidang tanah seluas 500m² terletak di Kelurahan Sangiang Jaya, Kecamatan Jatiuwung, Kotamadya Tangerang, Provinsi Banten sesuai SHGB No. 9/Sangiang Jaya, atas nama Perusahaan, berkedudukan di Jakarta yang diikat Hak Tangguhan Peringkat I sebesar Rp 5.000.000.000.
- Sebidang tanah seluas 570m² terletak di Kelurahan Sangiang Jaya, Kecamatan Jatiuwung, Kotamadya Tangerang, Provinsi Banten sesuai SHGB No. 10/Sangiang Jaya, atas nama Perusahaan, berkedudukan di Jakarta yang diikat Hak Tangguhan Peringkat I sebesar Rp 5.000.000.000.
- Sebidang tanah seluas 435m² terletak di Kelurahan Sangiang Jaya, Kecamatan Jatiuwung, Kotamadya Tangerang, Provinsi Banten sesuai SHGB No. 13/Sangiang Jaya, atas nama Perusahaan, berkedudukan di Jakarta yang diikat Hak Tangguhan Peringkat I sebesar Rp 5.000.000.000.
- Sebidang tanah seluas 920m² terletak di Kelurahan Sangiang Jaya, Kecamatan Jatiuwung, Kotamadya Tangerang, Provinsi Banten sesuai SHGB No. 14/Sangiang Jaya, atas nama Perusahaan, berkedudukan di Jakarta yang diikat Hak Tangguhan Peringkat I sebesar Rp 5.000.000.000.
- Sebidang tanah seluas 2.130m² terletak di Kelurahan Sangiang Jaya, Kecamatan Jatiuwung, Kotamadya Tangerang, Provinsi Banten sesuai SHGB No. 15/Sangiang Jaya, atas nama Perusahaan, berkedudukan di Jakarta yang diikat Hak Tangguhan Peringkat I sebesar Rp 5.000.000.000 dan Peringkat II sebesar Rp 2.400.000.000.
- Sebidang tanah seluas 1.784m² terletak di Kelurahan Sangiang Jaya, Kecamatan Jatiuwung, Kotamadya Tangerang, Provinsi Banten sesuai SHGB No. 16/Sangiang Jaya, atas nama Perusahaan, berkedudukan di Jakarta yang diikat Hak Tangguhan Peringkat I sebesar Rp 5.000.000.000 dan Peringkat II sebesar Rp 2.000.000.000.

PT PELANGI INDAH CANINDO Tbk
NOTES TO THE FINANCIAL STATEMENT
December 31, 2022

And for the Year then Ended

(Expressed in Rupiah, unless otherwise stated)

15. BANK LOANS (continued)

PT Bank QNB Indonesia - Investment Financing
(continued)

Working Capital Credit Facility is secured by: (continued)

- *A plot of land with an area 500m² located in Kelurahan Sangiang Jaya, Kecamatan Jatiuwung, Kotamadya Tangerang, Provinsi Banten according SHGB No. 9/Sangiang Jaya, on behalf of the Company, located in Jakarta tied Deferred Rights I Rank amounting to Rp 5,000,000,000.*
- *A plot of land with an area 570m² located in Kelurahan Sangiang Jaya, Kecamatan Jatiuwung, Kotamadya Tangerang, Provinsi Banten according SHGB No. 10/Sangiang Jaya, on behalf of the Company, located in Jakarta tied Deferred Rights I Rank amounting to Rp 5,000,000,000.*
- *A plot of land with an area 435m² located in Kelurahan Sangiang Jaya, Kecamatan Jatiuwung, Kotamadya Tangerang, Provinsi Banten according SHGB No. 13/Sangiang Jaya, on behalf of the Company, located in Jakarta tied Deferred Rights I Rank amounting to Rp 5,000,000,000.*
- *A plot of land with an area 920m² located in Kelurahan Sangiang Jaya, Kecamatan Jatiuwung, Kotamadya Tangerang, Provinsi Banten according SHGB No. 14/Sangiang Jaya, on behalf of the Company, located in Jakarta tied Deferred Rights I Rank amounting to Rp 5,000,000,000.*
- *A plot of land with an area 2,130m² located in Kelurahan Sangiang Jaya, Kecamatan Jatiuwung, Kotamadya Tangerang, Provinsi Banten according SHGB No. 15/Sangiang Jaya, on behalf of the Company, located in Jakarta tied Deferred Rights I Rank amounting to Rp 5,000,000,000 and Rank II amounting to Rp 2,400,000,000.*
- *A plot of land with an area 1,784m² located in Kelurahan Sangiang Jaya, Kecamatan Jatiuwung, Kotamadya Tangerang, Provinsi Banten according SHGB No. 16/Sangiang Jaya, on behalf of the Company, located in Jakarta tied Deferred Rights I Rank amounting to Rp 5,000,000,000 and Rank II amounting to Rp 2,000,000,000.*

PT PELANGI INDAH CANINDO Tbk
CATATAN ATAS LAPORAN KEUANGAN
31 Desember 2022

Dan untuk Tahun yang Berakhir pada Tanggal Tersebut
(Disajikan dalam Rupiah, kecuali dinyatakan lain)

15. UTANG BANK (lanjutan)

PT Bank QNB Indonesia - Pembiayaan Investasi
(lanjutan)

Fasilitas Kredit Modal Kerja dijamin dengan: (lanjutan)

- Sebidang tanah seluas 454m² terletak di Kelurahan Sangiang Jaya, Kecamatan Jatiuwung, Kotamadya Tangerang, Provinsi Banten sesuai SHGB No. 17/Sangiang Jaya, atas nama Perusahaan, berkedudukan di Jakarta yang diikat Hak Tangguhan Peringkat I sebesar Rp 5.000.000.000.
- Sebidang tanah seluas 2.010m² terletak di Kelurahan Sangiang Jaya, Kecamatan Jatiuwung, Kotamadya Tangerang, Provinsi Banten sesuai SHGB No. 18/Sangiang Jaya, atas nama Perusahaan, berkedudukan di Jakarta yang diikat Hak Tangguhan Peringkat I sebesar Rp.5.000.000.000 dan peringkat II sebesar Rp 2.226.000.000.
- Sebidang tanah seluas 400m² terletak di Kelurahan Sangiang Jaya, Kecamatan Jatiuwung, Kotamadya Tangerang, Provinsi Banten sesuai SHGB No. 19/Sangiang Jaya, atas nama Perusahaan, berkedudukan di Jakarta yang diikat Hak Tangguhan Peringkat I sebesar Rp 5.000.000.000.
- Sebidang tanah seluas 890m² terletak di Kelurahan Sangiang Jaya, Kecamatan Jatiuwung, Kotamadya Tangerang, Provinsi Banten sesuai SHGB No. 20/Sangiang Jaya, atas nama Perusahaan, berkedudukan di Jakarta yang diikat Hak Tangguhan Peringkat I sebesar Rp 5.000.000.000.
- Sebidang tanah seluas 1.290m² terletak di Kelurahan Sangiang Jaya, Kecamatan Jatiuwung, Kotamadya Tangerang, Provinsi Banten sesuai SHGB No. 21/Sangiang Jaya, atas nama Perusahaan, berkedudukan di Jakarta yang diikat Hak Tangguhan Peringkat I sebesar Rp.5.000.000.000 dan peringkat II sebesar Rp 1.400.000.000.
- Sebidang tanah seluas 830m² terletak di Kelurahan Sangiang Jaya, Kecamatan Jatiuwung, Kotamadya Tangerang, Provinsi Banten sesuai SHGB No. 22/Sangiang Jaya, atas nama Perusahaan, berkedudukan di Jakarta yang diikat Hak Tangguhan Peringkat I sebesar Rp 5.000.000.000.

PT PELANGI INDAH CANINDO Tbk
NOTES TO THE FINANCIAL STATEMENT
December 31, 2022

And for the Year then Ended

(Expressed in Rupiah, unless otherwise stated)

15. BANK LOANS (continued)

PT Bank QNB Indonesia - Investment Financing
(continued)

Working Capital Credit Facility is secured by: (continued)

- A plot of land with an area 454m² located in Kelurahan Sangiang Jaya, Kecamatan Jatiuwung, Kotamadya Tangerang, Provinsi Banten according SHGB No. 17/Sangiang Jaya, on behalf of the Company, located in Jakarta tied Deferred Rights I Rank amounting to Rp 5,000,000,000.
- A plot of land with an area 2,010m² located in Kelurahan Sangiang Jaya, Kecamatan Jatiuwung, Kotamadya Tangerang, Provinsi Banten according SHGB No. 18/Sangiang Jaya, on behalf of the Company, located in Jakarta tied Deferred Rights I Rank amounting to Rp 5,000,000,000 and Rank II amounting to Rp 2,226,000,000.
- A plot of land with an area 400m² located in Kelurahan Sangiang Jaya, Kecamatan Jatiuwung, Kotamadya Tangerang, Provinsi Banten according SHGB No. 19/Sangiang Jaya, on behalf of the Company, located in Jakarta tied Deferred Rights I Rank amounting to Rp 5,000,000,000.
- A plot of land with an area 890m² located in Kelurahan Sangiang Jaya, Kecamatan Jatiuwung, Kotamadya Tangerang, Provinsi Banten according SHGB No. 20/Sangiang Jaya, on behalf of the Company, located in Jakarta tied Deferred Rights I Rank amounting to Rp 5,000,000,000.
- A plot of land with an area 1,290m² located in Kelurahan Sangiang Jaya, Kecamatan Jatiuwung, Kotamadya Tangerang, Provinsi Banten according SHGB No. 21 / Sangiang Jaya, on behalf of the Company, located in Jakarta tied Deferred Rights I Rank amounting to Rp 5,000,000,000 and amounting to Rank II Rp 1,400,000,000.
- A plot of land with an area 830m² located in Kelurahan Sangiang Jaya, Kecamatan Jatiuwung, Kotamadya Tangerang, Provinsi Banten according SHGB No. 22 / Sangiang Jaya, on behalf of the Company, located in Jakarta tied Deferred Rights I Rank Rp 5,000,000,000.

PT PELANGI INDAH CANINDO Tbk
CATATAN ATAS LAPORAN KEUANGAN
31 Desember 2022

Dan untuk Tahun yang Berakhir pada Tanggal Tersebut
(Disajikan dalam Rupiah, kecuali dinyatakan lain)

15. UTANG BANK (lanjutan)

PT Bank QNB Indonesia - Pembiayaan Investasi
(lanjutan):

Fasilitas Kredit Modal Kerja dijamin dengan: (lanjutan)

- Sebidang tanah seluas 10.565m² terletak di Desa Kertamukti, Kecamatan Cibitung, Kabupaten Bekasi, Provinsi Jawa Barat sesuai SHM No. 13/Kertamukti, atas nama Ko Puji yang diikat Hak Tangguhan Peringkat I sebesar Rp 4.754.000.000 dan peringkat II sebesar Rp 919.000.000.
- Sebidang tanah seluas 1.883m² terletak di Desa Bojong, Kecamatan Cikupa, Kabupaten Tangerang, Provinsi Banten sesuai SHM No. 00481/Bojong, atas nama Ko Puji yang diikat Hak Tangguhan Peringkat I sebesar Rp 11.640.000.000.
- Sebidang tanah seluas 7.070m² terletak di Kelurahan Bunder, Kecamatan Cikupa, Kotamadya Tangerang, Provinsi Jawa Barat sesuai SHGB No. 00133/Bunder, atas nama Perusahaan berkedudukan di Jakarta yang diikat Hak Tangguhan Peringkat I sebesar Rp 24.800.000.000 dan peringkat II sebesar Rp 6.100.000.000.
- Sebidang tanah seluas 4.055m² terletak di Kelurahan Bunder, Kecamatan Cikupa, Kabupaten Tangerang, Provinsi Banten sesuai SHM No. 01547/Bunder, atas nama Ko Dandy yang diikat Hak Tangguhan Peringkat I sebesar Rp 14.182.000.000 dan peringkat II sebesar Rp 3.486.000.000.
- Mesin-mesin produksi yang diikat secara fidusia senilai Rp 67.500.000.000.
- Jaminan gadai atas rekening Perusahaan.
- Jaminan pribadi Ko Dandy (Direktur Utama).
- Piutang usaha yang diikat secara fidusia Rp 100.000.000.000.
- Persediaan barang Perusahaan yang diikat secara fidusia senilai Rp 150.000.000.000.
- Jaminan Perusahaan dari PT Intipelangi Drumasindo berkedudukan di Jakarta Barat.
- Pemberian gadai atas time advice deposito sebesar Rp 3.533.000.000 milik Perusahaan.

Fasilitas Kredit pada Bank QNB telah jatuh tempo dan Perusahaan mengajukan permohonan persetujuan restrukturisasi atas outstanding kredit.

PT PELANGI INDAH CANINDO Tbk
NOTES TO THE FINANCIAL STATEMENT
December 31, 2022

And for the Year then Ended

(Expressed in Rupiah, unless otherwise stated)

15. BANK LOANS (continued)

PT Bank QNB Indonesia - Investment Financing
(continued):

Working Capital Credit Facility is secured by: (continued)

- *A plot of land with an area 10,565m² located in Desa Kertamukti, Kecamatan Cibitung, Kabupaten Bekasi, Provinsi Jawa Barat according SHM No. 13/Kertamukti, on behalf of Ko Puji tied Deferred Rights I Rank amounting to Rp 4,754,000,000 and Rank II amounting to Rp 919,000,000.*
- *A plot of land with an area 1,883m² located in Desa Bojong, Kecamatan Cikupa, Kabupaten Tangerang, Provinsi Banten according SHM No. 00481/Bojong, on behalf of Ko Puji tied Deferred Rights I Rank amounting to Rp 11,640,000,000.*
- *A plot of land with an area 7,070m² located in Kelurahan Bunder, Kecamatan Cikupa, Kotamadya Tangerang, Provinsi Jawa Barat according SHGB No. 00133 / Bunder, on behalf of the Company, located in Jakarta tied Deferred Rights Rank I amounting to Rp 24,800,000,000 and Rank II amounting to Rp 6,100,000,000.*
- *A plot of land with an area 4,055m² located in Kelurahan Bunder, Kecamatan Cikupa, Kabupaten Tangerang, Provinsi Banten according SHM No. 01547 / Bunder, on behalf of Ko Dandy tied Deferred Rights I Rank amounting to Rp 14,182,000,000 and Rank II amounting to Rp 3,486,000,000.*
- *The machines are bound by fiduciary Rp 67,500,000,000*
- *Pledge collateral on the account of the Company.*
- *Personal guarantee Ko Dandy (Director).*
- *Trade receivables are bound by fiduciary Rp 100,000,000,000.*
- *Inventories of goods the Company bound under fiduciary amounted to Rp 150,000,000,000.*
- *Corporate Guarantee of PT Intipelangi Drumasindo domiciled in Jakarta Barat.*
- *Pledge over time deposits amounting to Rp 3,533,000,000 from the Company.*

The credit facility at QNB Bank has matured and the Company has submitted a request for restructuring approval for the outstanding credit.

PT PELANGI INDAH CANINDO Tbk
CATATAN ATAS LAPORAN KEUANGAN
31 Desember 2022

Dan untuk Tahun yang Berakhir pada Tanggal Tersebut
(Disajikan dalam Rupiah, kecuali dinyatakan lain)

15. UTANG BANK (lanjutan)

PT Bank QNB Indonesia - Pembiayaan Investasi
(lanjutan)

Fasilitas Kredit Modal Kerja dijamin dengan: (lanjutan)

Sampai dengan tanggal 24 Mei 2022, Perusahaan melakukan usaha perdamaian dalam masalah Penundaan Kewajiban Pembayaran Utang ("PKPU") terhadap PT Bank QNB Indonesia terkait fasilitas kredit yang telah jatuh tempo.

Pada tanggal 17 Juni 2022 PT Bank QNB Indonesia telah mengalihkan piutangnya kepada PT Peak Sekuritas Indonesia dengan akta Pengalihan Piutang (Cessie) No. 26 dibuat dihadapan Notaris Indrasari Kresnadjaja, S.H.,

Pada tanggal 17 Juni 2022 PT Peak Sekuritas Indonesia mengalihkan Piutangnya kepada PT Kasih Anugerah Berkarya. Eternal Nation Capital Limited dengan akta Perjanjian Pengalihan Piutang (Cessie) No. 10, dibuat dihadapan Notaris Besus Tri Prasetyo, S.H.

Shinhan Bank Indonesia - Pembiayaan Investasi

Berdasarkan Perjanjian Kredit No. 6 tanggal 2 November 2016 dibuat dihadapan Notaris Ngestirini Basoeki S.H., notaris di Jakarta. Perusahaan telah memperoleh Fasilitas Kredit dari Bank Shinhan Indonesia Fasilitas tersebut dengan syarat sebagai berikut:

- a. *Plafond* fasilitas sebesar Rp 70.000.000.000, suku bunga 13 % pertahun dan tarif bunga ditinjau setiap saat, jatuh tempo selama 72 bulan (s/d 6 September 2022).
- b. Tujuan pinjaman adalah Tambahan Modal Kerja.
 - 15 bidang tanah SHGB total seluas 99.566 m² terletak di Kelurahan Gabus/Kareo, Kecamatan Cikande, Kabupaten Serang Timur, Provinsi Banten, sesuai SHGB No. 5,24,25,26/Gabus dan SHGB 0137 sampai 0147/Kareo, atas nama PT Inti Pilar Nusantara, berkedudukan di Jakarta yang diikat Hak Tanggahan Peringkat I sebesar Rp 76.000.000.000.
 - Jaminan pribadi Ko Dandy (Direktur Utama).

Pada tanggal 25 April 2022 PT Bank Shinhan Indonesia mengalihkan Piutangnya kepada PT Kasih Anugerah Berkarya. Eternal Nation Capital Limited dengan akte Perjanjian Pengalihan Piutang (Cessie) No. 10, dibuat dihadapan Notaris Besus Tri Prasetyo S.H.,

PT PELANGI INDAH CANINDO Tbk
NOTES TO THE FINANCIAL STATEMENT
December 31, 2022

And for the Year then Ended

(Expressed in Rupiah, unless otherwise stated)

15. BANK LOANS (continued)

PT Bank QNB Indonesia - Investment Financing
(continued)

Working Capital Credit Facility is secured by: (continued)

As of May 24, 2022, the Company has made efforts to reconcile the issue of Debt Payment Obligation Suspension ("PKPU") against PT Bank QNB Indonesia regarding credit facilities that have matured.

On June 17, 2022 PT Bank QNB Indonesia has transferred its receivables to PT Peak Sekuritas Indonesia with Deed of Transfer of Receivables (Cessie) No. 26 by Notary Indrasari Kresnadjaja, S.H.,

On June 17, 2022 PT. Peak Sekuritas Indonesia transferred its receivables to PT Kasih Anugerah Berkarya. Eternal Nation Capital Limited with Deed of Transfer of Receivables Agreement (Cessie) No. 10, by Notary Besus Tri Prasetyo, S.H.

PT Shinhan Bank Indonesia - Investment Financing

Based on Credit Agreement No. 6 of November 2, 2016 by Notary Ngestirini Basoeki, S.H., notary in Jakarta. The company has obtained a Credit Facility Bank Shinhan Indonesia. The facility with the following terms:

- a. *Plafond* facility of Rp 70,000,000,000, interest rate of 13 % per annum and the interest rate is reviewed at any time, matured for 72 month (s/d September 6, 2022).
- b. *The purpose of the loan is an working Capital.*
 - *15 plot of land with a total area 99,566 m² located in Kelurahan Gabus/Kareo, Kecamatan Cikande, Kabupaten Serang Timur, Provinsi Banten, according SHGB No. 5,24,25,26/Gabus and SHGB 0137 until 0147/Kareo on behalf of PT Inti Pilar Nusantara, located in Jakarta tied Deferred Rights I Rank of Rp 76,000,000,000.*
 - *Personal guarantee Ko Dandy (President Director).*

On April 25, 2022 PT Peak Sekuritas Indonesia transferred its receivables to PT Kasih Anugerah Berkarya. Eternal Nation Capital Limited with Deed of Transfer of Receivables Agreement (Cessie) No. 10, by Notary Besus Tri Prasetyo S.H.,

PT PELANGI INDAH CANINDO Tbk
CATATAN ATAS LAPORAN KEUANGAN
31 Desember 2022

Dan untuk Tahun yang Berakhir pada Tanggal Tersebut
(Disajikan dalam Rupiah, kecuali dinyatakan lain)

15. UTANG BANK (lanjutan)

PT Bank Rakyat Indonesia (Persero) Tbk - Pembiayaan Modal Kerja

PT Bank Rakyat Indonesia (Persero) Tbk, berdasarkan offering letter No. R.II.18-OPK/DKS/02/2018, tanggal 21 Februari 2018. Fasilitas tersebut dengan syarat sebagai berikut:

Perpanjangan, penurunan dan perubahan fasilitas ("KMK") W/A sebesar Rp 80.000.000.000 menjadi KMK sebesar Rp 75.000.000.000.

Perpanjangan, penurunan dan perubahan fasilitas PJI menjadi sebesar Rp 67.500.000.000.

a. Fasilitas Kredit Modal Kerja ("KMKI") Maksimal plafond tmt. 23 November 2018 sampai dengan 23 November 2019 sebesar Rp 57.000.000.000 Bentuk kredit Pseudo R/K dengan maksimum Co. Tetap. Jenis Pinjaman Kredit Modal Kerja ("KMK") Import. Jangka waktu 12 bulan sejak tanggal 23 November 2018 sampai dengan 23 November 2019 Provisi 0,50% dari plafond, dibayarkan sebelum akad kredit. Suku bunga 12% pertahun dan dibayarkan efektif setiap bulan. dan telah diperpanjang dengan Surat Pemberitahuan Putusan Kredit Nomor R.II.08A-OPK/DKS/01/2019 tanggal 18 Januari 2019 sebesar Rp 50.000.000.000. Pada tanggal 6 Juli 2020, Perusahaan melakukan restrukturisasi atas Fasilitas Kredit ini dengan Surat Pemberitahuan Putusan Kredit No. R-399-KW-XV/ADK/07/2020 selama 18 bulan sejak 25 Mei 2020.

b. Tujuan pinjaman adalah untuk modal kerja industri logam (pembuatan *steel drum, general can, pail can* dan *metal printing*), untuk mem-back up fasilitas Penanggungan Jaminan Impor (PJI) yang dibuka dan menampung L/C Impor/SKBDN, baik sight L/C maupun usance L/C yang jatuh tempo atas pembelian barang/bahan baku yang akan dipergunakan untuk proyek-proyek dikerjakan PT Pelangi Indah Canindo Tbk.

Fasilitas Kredit Modal Kerja dijamin dengan:

- Persediaan barang Perusahaan yang diikat secara fidusia senilai Rp 194.451.000.000.
- Piutang usaha yang diikat secara fidusia.

PT PELANGI INDAH CANINDO Tbk
NOTES TO THE FINANCIAL STATEMENT
December 31, 2022

And for the Year then Ended

(Expressed in Rupiah, unless otherwise stated)

15. BANK LOANS (continued)

PT Bank Rakyat Indonesia (Persero) Tbk - Working Capital

PT Bank Rakyat Indonesia (Persero) Tbk, by offering Letter No. R.II.18-OPK/DKS/02/2018, dated Februari 21, 2018. The facility Investment Loan facility with the following conditions:

Extension, separation and ("KMK") W/A facility amounting to Rp 80,000,000,000 to KMKI amounting to Rp 75,000,000,000.

Extension, decrease and change of PJI facility become Rp 67,500,000,000.

a. Working Capital Credit Facility ("KMKI") Maximum ceiling tmt. November 23, 2018 until Nopember 23, 2019 amounting to Rp 57,000,000,000. Form of credit Pseudo R / K with maximum Co. Permanent. Type of Working Capital Credit Loan ("KMK"). Duration of 12 months from November 23, 2018 to November 23, 2019. Provision of 0.50% of plafond, payable prior to the credit agreement. Interest rate 12% per year and paid effective every month and last amended by Surat Pemberitahuan Putus.II.08A-OPK/DKS/01/2019 dated January 18, 2019 amounting to Rp 50,000,000,000. On July 6, 2020, the Company restructured this Credit Facility with the Notice of Credit Decision No. R-399-KW-XV/ADK/07/2020 for 18 months from May 25, 2020.

b. The purpose of the loan is working capital metals industry (manufacturing of steel drums, general can, pail can and metal printing), to back up facility Suspension of Guarantees Import (ISPs) are open and accommodating L/C Import/SKBDN, good sight L/C or usance L/C is due on the purchase of goods/raw materials to be used for the projects undertaken by PT Pelangi Indah Canindo Tbk.

Working Capital Credit Facility is secured by:

- Inventories of the Company bound by fiduciary worth Rp 194,451,000,000.
- Trade receivables are bound by fiduciary.

PT PELANGI INDAH CANINDO Tbk
CATATAN ATAS LAPORAN KEUANGAN
31 Desember 2022

Dan untuk Tahun yang Berakhir pada Tanggal Tersebut
(Disajikan dalam Rupiah, kecuali dinyatakan lain)

15. UTANG BANK (lanjutan)

**PT Bank Rakyat Indonesia (Persero) Tbk - Pembiayaan
Modal Kerja (lanjutan)**

Fasilitas Kredit Modal Kerja dijamin dengan: (lanjutan)

- Tanah dan bangunan ruko 2 lantai Komplek Ruko Duta Mas Plaza, Jalan Duta Mas Plaza Blok A 11. Kelurahan Sangiang Jaya, Kecamatan Periuk. Kota Tangerang Banten. SHGB No.891 sampai dengan 2 April 2034 atas nama PT Pelangi Indah Canindo. Yang diikat Hak Tangguhan Peringkat I sebesar Rp 2.100.000.000 seluas 118 m².
- Tanah dan bangunan ruko 3 lantai Jalan Raya Daan Mogot. Ruko Taman Surya 1 Blok AA No. 2, Kelurahan Wijaya Kusuma, Kecamatan Grogol Petamburan. Jakarta Barat. SHGB No. 02818 sampai dengan 06 Desember 2020 atas nama Ko Dandy. Yang diikat Hak Tangguhan Peringkat I sebesar Rp 3.000.000.000. Seluas 96 m².
- Tanah dan bangunan rumah tinggal komplek Perumahan Kedoya garden Blok B No. 38 Jalan Garden Utama, Kelurahan Kedoya Selatan Jakarta. SHM No. 4234 dan No. 4184 atas nama Subakti Arif. Yang diikat Hak Tangguhan Peringkat I sebesar Rp 23.000.000.000. Seluas 831 m².
- Sebidang tanah seluas 500m² terletak di Kelurahan Kedoya Selatan, Kecamatan Kebun Jeruk, Kotamadya Jakarta Barat, Provinsi DKI Jakarta sesuai SHGB No. 1158/Kedoya Selatan, atas nama Ko Puji yang diikat Hak Tangguhan Peringkat I sebesar Rp 12.500.000.000.
- Sebidang tanah seluas 803m² terletak di Kelurahan Bunder, Kecamatan Cikupa, Kabupaten Tangerang, Provinsi Banten sesuai SHGB No. 00389/Bunder, atas nama Perusahaan yang berkedudukan di Jakarta yang diikat Hak Tangguhan Peringkat I sebesar Rp 3.500.000.000.
- Jaminan Pribadi dari Ko Dandy.

Atas Fasilitas Kredit yang telah jatuh tempo ini, Perusahaan telah melakukan restrukturisasi kembali dengan PT Bank Rakyat Indonesia (Persero) Tbk melalui perjanjian perdamaian dalam Penundaan Kewajiban Pembayaran Utang ("PKPU") (Catatan 30).

PT PELANGI INDAH CANINDO Tbk
NOTES TO THE FINANCIAL STATEMENT
December 31, 2022

And for the Year then Ended

(Expressed in Rupiah, unless otherwise stated)

15. BANK LOANS (continued)

**PT Bank Rakyat Indonesia (Persero) Tbk - Working
Capital (continued)**

Working Capital Credit Facility is secured by: (continued)

- *Land and building ruko floor 2 Complex Duta Mas Plaza , Jalan Duta Mas Plaza Blok A 11. Sangiang Jaya Sub-district, Periuk District. City of Tangerang Banten. SHGB No. 891 up to April 2, 2034 on behalf of PT Pelangi Indah Canindo. Tied deferred rights I rank amounting to Rp 2,100,000,000 an area of 118 m².*
- *Land and building ruko floor 3 Jalan Raya Daan Mogot. Ruko Taman Surya 1 Block AA no. 2, Wijaya Kusuma Village, Grogol Petamburan Sub-District. West Jakarta. SHGB No. 02818 until December 06, 2020 on behalf of Ko Dandy. Tied deferred rights I rank amounting to Rp 3,000,000,000. An area of 96 m².*
- *Land and building house complex Kedoya garden Block B No. 38 Main Garden Road, Kedoya Selatan Village, Jakarta. SHM No. 4234 and No. 4184 on behalf of Subakti Arif. Tied to the right of Deferred Warning I amounting to Rp 23,000,000,000. An area of 831 m².*
- *A plot of land with area 500m² located in Kelurahan Kedoya Selatan, Kecamatan Kebun Jeruk, Kotamadya Jakarta Barat, Provinsi DKI Jakarta according SHGB No. 1158/Kedoya Selatan, on behalf of Ko Puji tied Deferred Rights I Rank amounting Rp 12,500,000,000.*
- *A plot of land with area 803m² located in Kelurahan Bunder, Kecamatan Cikupa, Kabupaten Tangerang, Provinsi Banten according SHGB No. 00389/Bunder, on behalf of the Company, located in Jakarta tied Deferred Rights I Rank amounting to Rp 3,500,000,000.*
- *Personal Guarantee from Ko Dandy.*

For this credit facility that has matured, the Company has restructure it with PT Bank Rakyat Indonesia (Persero) Tbk through a peace agreement on the Suspension of Debt Payment Obligations ("PKPU") (Note 30).

PT PELANGI INDAH CANINDO Tbk
CATATAN ATAS LAPORAN KEUANGAN
31 Desember 2022

Dan untuk Tahun yang Berakhir pada Tanggal Tersebut
 (Disajikan dalam Rupiah, kecuali dinyatakan lain)

16. UTANG LEMBAGA KEUANGAN NONBANK

	2022
Pembiayaan Investasi	
PT Koexim Mandiri Finance	39.972.842.514

Berdasarkan Perjanjian Fasilitas Pembiayaan No. BC-PI170900400 Tanggal 5 September 2017 dan telah diperbaharui dengan perjanjian No. BC-PI17090040 tanggal 7 Januari 2021, Perusahaan memperoleh fasilitas pembiayaan berupa Fasilitas Kredit Usaha dari PT Koexim Mandiri Finance, dengan ketentuan sebagai berikut:

- a. Plafond fasilitas sebesar Rp 40.000.000.000, suku bunga JIBOR + 3% pa. (mengambang dan ditinjau 3 bulan sekali berdasarkan 3 bulan JIBOR).
- b. Jangka waktu pembiayaan 4 tahun.

Fasilitas tersebut dijamin dengan:

- 5 unit gudang SHGB 00391/Bunder, SHGB 00396/Bunder, SHGB 00409/Bunder, SHGB 00430/Bunder dan SHGB 00436/Bunder atas nama Perusahaan, berlokasi di Komplek Pergudangan Indoserena Blok C No. 2, C No. 8, Blok D No. 10, Blok H No. 8 dan Blok G No. 9 RT/RW 007/001, Bunder, Cikupa, Tangerang 15710. APHT Peringkat I untuk KMF sebesar Rp 12.300.000.000.
- Gadai Saham PT Pelangi Indah Caindo Tbk. Sejumlah Rp 210.000.000 saham yang dimiliki oleh PT Citrajaya Perkasamulia dengan nilai nominal Rp 230 per saham setara Rp 48.300.000.000.
- Jaminan Perusahaan dari PT Intipelangi Drumasindo.
- Jaminan Pribadi dari Ko Dandy.

Atas Fasilitas Kredit yang telah jatuh tempo ini, Perusahaan telah melakukan restrukturisasi kembali dengan PT Koexim Mandiri Finance melalui perjanjian perdamaian dalam Penundaan Kewajiban Pembayaran Utang ("PKPU") (Catatan 30).

PT PELANGI INDAH CANINDO Tbk
NOTES TO THE FINANCIAL STATEMENT
December 31, 2022

And for the Year then Ended

(Expressed in Rupiah, unless otherwise stated)

16. NON-BANK FINANCIAL INSTITUTION PAYABLES

	2021	
		Investment Financing
	40.000.000.000	PT Koexim Mandiri Finance

Based on Credit Facility Agreement No. BC-PI170900400 dated September 5, 2017, and renewed base on Agreement No. BC-PI17090040 dated January 7, 2021, the Company obtained of financing facility in the form of credit facility from PT Koexim Mandiri Finance, The facility with the following terms:

- a. The limit of credit amounted Rp 40,000,000,000 interest rate JIBOR + 3% pa. (floating and reviewed every 3 months based on 3 months JIBOR).
- b. The purpose of the loan is for a period of 4 years.

The facility is secured by:

- 5 units of warehouse SHGB 00391/Bunder, SHGB 00396/Bunder, SHGB 00409/Bunder, SHGB 00430/Bunder and SHGB 00436/Bunder on behalf of the Company, located at Indoserena Block C Complex. 2, C No. 8, Block D No. 10, Block H No. 8 and Block G No. 9 RT/RW 007/001, Bunder, Cikupa, Tangerang 15710. APHT Rank I for KMF with Rp 12,300,000,000.
- PT Pelangi Indah Caindo Tbk. A total of Rp 210,000,000 shares owned by PT Citrajaya Perkasamulia with a nominal value of Rp 230 per share equivalent to Rp 48,300,000,000.
- Corporate Guarantee from PT Intipelangi Drumasindo.
- Personal Guarantee from Ko Dandy.

For this credit facility that has matured, the Company has restructure it with PT Koexim Mandiri Finance through a peace agreement on the Suspension of Debt Payment Obligations ("PKPU") (Note 30).

The original financial statements included herein is in Indonesian language

PT PELANGI INDAH CANINDO Tbk
CATATAN ATAS LAPORAN KEUANGAN
31 Desember 2022

Dan untuk Tahun yang Berakhir pada Tanggal tersebut
(Disajikan dalam Rupiah, kecuali dinyatakan lain)

17. UTANG PEMBIAYAAN KONSUMEN

Pada akhir tahun, utang pembiayaan konsumen adalah sebagai berikut:

	2022
PT Hitachi Capital/Arthaasia	15.102.139.307
PT Bumiputera-BOT Finance	12.714.978.728
PT Toyota Astra Financial Services	272.516.010
Total	28.089.634.045

Suku bunga efektif utang pembiayaan konsumen berkisar antara 4.28%-14.55% per tahun.

Pembayaran sewa minimum dimasa yang akan datang berdasarkan perjanjian sewa pembiayaan tersebut diatas adalah sebagai berikut:

	2022
Tahun 2028	4.079.864.465
Tahun 2027	8.065.337.163
Tahun 2026	5.848.501.881
Tahun 2025	5.916.727.433
Tahun 2024	4.185.012.778
Tahun 2023	1.546.321.662
Tahun 2022	-
Total utang pembiayaan konsumen	29.641.765.382
Dikurangi biaya pembiayaan masa datang	1.552.131.336
Nilai kini utang pembiayaan konsumen - neto	28.089.634.046
Dikurangi bagian yang jatuh tempo dalam satu tahun	932.677.889
Bagian jangka panjang	27.156.956.157

Atas Fasilitas Kredit yang telah jatuh tempo ini, Perusahaan telah melakukan restrukturisasi kembali dengan PT Artha Asia Finance dan PT Bumiputera-BOT Finance melalui perjanjian perdamaian dalam Penundaan Kewajiban Pembayaran Utang ("PKPU") (Catatan 30).

PT PELANGI INDAH CANINDO Tbk
NOTES TO THE FINANCIAL STATEMENT
December 31, 2022

And for the Year then Ended

(Expressed in Rupiah, unless otherwise stated)

17. CONSUMER FINANCING PAYABLES

As at the end of financial year, consumer financing payables are as follow:

	2021	
	13.651.431.909	PT Hitachi Capital/Arthaasia
	11.852.858.436	PT Bumiputera-BOT Finance
	556.641.355	PT Toyota Astra Financial Services
Total	26.060.931.700	Total

The effective interest rates of consumer financing payables obligations are ranging from 4.28% - 14.55%

Minimum lease payments in the future based on the above finance lease agreements are as follows:

	2021	
	-	For the year 2028
	-	For the year 2027
	-	For the year 2026
	-	For the year 2025
	-	For the year 2024
	20.895.242.436	For the year 2023
	10.655.525.461	For the year 2022
Total consumer financing payables	31.550.767.897	Total consumer financing payables
		Less future financing charge
	5.489.836.198	
Present value of consumer financing payables - net	26.060.931.699	Present value of consumer financing payables - net
		Less current maturities
	7.821.741.166	
Long-term maturities	18.239.190.533	Long-term maturities

For this credit facility that has matured, the Company has restructure it with PT Artha Asia Finance and PT Bumiputera-BOT Finance through a peace agreement on the Suspension of Debt Payment Obligations ("PKPU") (Note 30).

The original financial statements included herein is in Indonesian language

PT PELANGI INDAH CANINDO Tbk CATATAN ATAS LAPORAN KEUANGAN 31 Desember 2022 Dan untuk Tahun yang Berakhir pada Tanggal Tersebut (Disajikan dalam Rupiah, kecuali dinyatakan lain)		PT PELANGI INDAH CANINDO Tbk NOTES TO THE FINANCIAL STATEMENT December 31, 2022 And for the Year then Ended (Expressed in Rupiah, unless otherwise stated)	
18. PERPAJAKAN		18. TAXATION	
a. Estimasi Taksiran Tagihan Pajak Penghasilan		a. Estimated Claim Tax Refund	
	2022	2021	
Estimasi taksiran tagihan			<i>Estimated claim tax refund</i>
pajak penghasilan pasal 28a			<i>for income tax on article 28a</i>
2022	249.202.545	-	2022
2021	382.326.095	382.326.095	2021
2020	680.114.960	680.114.960	2020
Total	1.311.643.600	1.062.441.055	Total
b. Utang Pajak		b. Taxes Payables	
	2022	2021	
Pajak Penghasilan:			<i>Income Tax:</i>
Pasal 4 (2)	19.813.961	19.813.961	<i>Article 4 (2)</i>
Pasal 21	371.527.410	671.776.222	<i>Article 21</i>
Pasal 23	1.600.627	13.079.127	<i>Article 23</i>
Pajak Pertambahan Nilai	8.170.596.392	1.286.283.927	<i>Value Added Tax</i>
Total	8.563.538.390	1.990.953.237	Total
c. Pajak penghasilan		c. Income tax	
	2022	2021	
Pajak kini	-	-	<i>Current tax</i>
Pajak tangguhan	844.736.663	3.719.537.572	<i>Deferred tax</i>
Total beban			Total income tax
pajak penghasilan	844.736.663	3.719.537.572	expense - net

The original financial statements included herein is in Indonesian language

PT PELANGI INDAH CANINDO Tbk
CATATAN ATAS LAPORAN KEUANGAN
31 Desember 2022
Dan untuk Tahun yang Berakhir pada Tanggal Tersebut
(Disajikan dalam Rupiah, kecuali dinyatakan lain)
18. PERPAJAKAN (lanjutan)

c. Pajak Penghasilan (lanjutan)

Rekonsiliasi antara beban pajak penghasilan - neto yang disajikan dalam laporan laba rugi dan penghasilan komprehensif lain dengan jumlah yang dihitung dengan menggunakan tarif pajak yang berlaku adalah sebagai berikut:

	2022	2021
Laba (rugi) sebelum pajak penghasilan	8.059.784.771	(52.076.301.857)
Pajak dihitung dengan tarif pajak yang berlaku	(1.773.152.650)	11.456.786.409
Pengaruh pajak dari perbedaan tetap		
Penghasilan kena pajak final	19.439.695	35.961.107
Penyesuaian	685.195.598	-
Aset pajak tangguhan yang tidak diakui atas rugi fiskal	2.558.983.669	(7.410.525.277)
Beban yang tidak dapat dikurangkan	(645.729.649)	(362.684.667)
Beban Pajak Penghasilan - neto	844.736.663	3.719.537.572

	2022	2021
Laba (rugi) sebelum pajak penghasilan	8.059.784.771	(52.076.301.857)
Beda temporer:		
Selisih penyusutan menurut fiskal dengan komersial	3.104.022.359	3.600.488.336
Bunga utang pembiayaan	543.587.900	964.233.574
Beban imbalan pascakerja	1.165.256.545	3.297.204.930
Pembayaran imbalan kerja	(2.748.000.456)	(4.398.278.794)
Pembayaran utang pembiayaan	(1.629.411.000)	(1.629.411.000)
Penyisihan penurunan nilai piutang	-	11.907.149.239
Penyisihan penurunan nilai persediaan	289.731.309	3.165.602.676

PT PELANGI INDAH CANINDO Tbk
NOTES TO THE FINANCIAL STATEMENT
December 31, 2022
And for the Year then Ended
(Expressed in Rupiah, unless otherwise stated)
18. TAXATION (continued)

c. Income Tax (continued)

A reconciliation of income tax expense - net included in the statement of profit or loss and other comprehensive income and the amount computed by applying the applicable tax rates is as follows:

Profit (loss) before income tax
Income tax expenses at effective tax rate
Tax effect of permanent difference
Final taxable income
Adjustment
Unrecognized deferred tax on fiscal loss
Non-deductible expenses
Income Tax Expenses - net

Profit (loss) before income tax
Temporary differences:
Difference in depreciation according to fiscal
Interest arising from lease payables
Post-employee benefits expense
Payment employee benefits
Payment of financing payables
Allowance for impairment receivables
Allowance for impairment inventories

The original financial statements included herein is in Indonesian language

PT PELANGI INDAH CANINDO Tbk
CATATAN ATAS LAPORAN KEUANGAN
31 Desember 2022
Dan untuk Tahun yang Berakhir pada Tanggal Tersebut
(Disajikan dalam Rupiah, kecuali dinyatakan lain)

PT PELANGI INDAH CANINDO Tbk
NOTES TO THE FINANCIAL STATEMENT
December 31, 2022
And for the Year then Ended
(Expressed in Rupiah, unless otherwise stated)

18. PERPAJAKAN (lanjutan)

18. TAXATION (continued)

c. Pajak Penghasilan (lanjutan)

c. Income Tax (continued)

	<u>2022</u>	<u>2021</u>	
Beda permanen:			Permanent differences:
Representasi	48.672.500	78.396.468	Representations
Iuran dan sumbangan	255.035.470	186.555.000	Contribution and donation
Pajak dan denda pajak	1.695.319.254	175.798.787	Taxes and tax penalties
Pendapatan jasa giro dan bunga deposito berjangka	(88.362.248)	(163.459.576)	Interest on current accounts and time deposits
Lain-lain	936.107.544	1.207.816.413	Others
Total	<u>3.571.959.177</u>	<u>18.392.096.053</u>	Total
Taksiran laba kena pajak (rugi fiskal) tahun berjalan	11.631.743.948	(33.684.205.804)	Estimated taxable profit fiscal (loss) during the year
Akumulasi rugi fiskal awal tahun			Accumulated fiscal loss at the beginning of the year
2021	(33.684.205.804)	-	2021
2020	(54.364.902.376)	(54.364.902.376)	2020
Akumulasi rugi fiskal akhir tahun	<u>(76.417.364.232)</u>	<u>(88.049.108.180)</u>	Accumulated fiscal loss at the end of the year
Dikurangi pajak penghasilan dibayar dimuka:			Less prepaid income tax:
Pasal 22	11.020.000	68.042.000	Article 22
Pasal 23	238.182.545	314.284.095	Article 23
Sub-total	<u>249.202.545</u>	<u>382.326.095</u>	Sub-total
Taksiran tagihan pajak penghasilan - Pasal 28a	<u>249.202.545</u>	<u>382.326.095</u>	Estimated claim income tax refund - Article 28a

The original financial statements included herein is in Indonesian language

PT PELANGI INDAH CANINDO Tbk
CATATAN ATAS LAPORAN KEUANGAN
31 Desember 2022

Dan untuk Tahun yang Berakhir pada Tanggal Tersebut
(Disajikan dalam Rupiah, kecuali dinyatakan lain)

18. PERPAJAKAN (lanjutan)

PT PELANGI INDAH CANINDO Tbk
NOTES TO THE FINANCIAL STATEMENT
December 31, 2022

And for the Year then Ended

(Expressed in Rupiah, unless otherwise stated)

18. TAXATION (continued)

d. Pajak Tangguhan

Pajak tangguhan dihitung berdasarkan pengaruh dari perbedaan temporer antara jumlah tercatat aset dan liabilitas menurut komersial dengan ketentuan pajak, dengan rincian perhitungan sebagai berikut:

d. Deferred Taxes

Deferred taxes is calculated in respect of temporary differences between the carrying amounts of assets and liabilities under commercial with provisions of taxes, with details of the calculation as follows:

		2022					
		Manfaat Pajak Penghasilan / Deferred Tax Benefit	Penyesuaian / Adjustment	Dikredit Penghasilan Komprehensif Lain / Credit to Other Comprehensive Income	Saldo Akhir / Ending Balance		
Saldo Awal / Beginning Balance							
Selisih penyusutan menurut fiskal dengan komersial	(9.270.154.784)	682.884.919	-	-	(8.587.269.865)	Difference in depreciation according to fiscal with commercial	
Utang pembiayaan	5.733.404.974	(238.881.082)	685.195.598	-	6.179.719.490	Lease payables	
Penyisihan piutang	2.619.572.833	-	-	-	2.619.572.833	Allowance of receivables	
Penyisihan persediaan	696.432.589	63.740.888	-	-	760.173.477	Allowance of inventories	
Imbalan pas cakerja	7.441.967.888	(348.203.660)	-	(127.148.458)	6.966.615.770	Post-employee benefits	
Aset pajak tangguhan - netc	7.221.223.500	159.541.065	685.195.598	(127.148.458)	7.938.811.705	Deferred tax assets - net	
2021							
Saldo Awal / Beginning Balance		Manfaat Pajak Penghasilan / Deferred Tax Benefit	Penyesuaian / Adjustment	Dikredit Penghasilan Komprehensif Lain / Credit to Other Comprehensive Income	Saldo Akhir / Ending Balance		
Selisih penyusutan menurut fiskal dengan komersial	(10.062.262.218)	792.107.434	-	-	(9.270.154.784)	Difference in depreciation according to fiscal with commercial	
Utang pembiayaan	5.879.744.008	(146.339.034)	-	-	5.733.404.974	Lease payables	
Penyisihan piutang	-	2.619.572.833	-	-	2.619.572.833	Allowance of receivables	
Penyisihan persediaan	-	696.432.589	-	-	696.432.589	Allowance of inventories	
Imbalan pas cakerja	8.059.265.781	(242.236.250)	-	(375.061.643)	7.441.967.888	Post-employee benefits	
Aset pajak tangguhan - netc	3.876.747.571	3.719.537.572	-	(375.061.643)	7.221.223.500	Deferred tax assets - net	

PT PELANGI INDAH CANINDO Tbk
CATATAN ATAS LAPORAN KEUANGAN
31 Desember 2022

Dan untuk Tahun yang Berakhir pada Tanggal Tersebut
(Disajikan dalam Rupiah, kecuali dinyatakan lain)

18. PERPAJAKAN (lanjutan)

e. Perubahan Peraturan Pajak

Perubahan Tarif Pajak

Pada tanggal 31 Maret 2020, Pemerintah mengeluarkan Peraturan Pemerintah Pengganti Undang-Undang Nomor 1 Tahun 2020 ("Perpu No.1 2020") tentang kebijakan keuangan negara dan stabilitas sistem keuangan untuk menanganipandemi *Coronavirus disease* 2019 ("Covid-19"). Melalui peraturan ini, Pemerintah memutuskan beberapa kebijakan barudan salah satunya terkait dengan penyesuaian tarif pajak penghasilan wajib pajak badan dalam negeri dan bentuk usaha tetap sebagai berikut:

- Tarif pajak penghasilan sebesar 22% yang berlakupada tahun pajak 2020 dan 2021; dan
- Tarif pajak penghasilan sebesar 20% yang mulai berlaku pada tahun pajak 2022 dan selanjutnya.

Undang-Undang Harmonisasi Perpajakan

Pada tanggal 29 Oktober 2021, Pemerintah Republik Indonesia memberlakukan Undang-undang Harmonisasi Peraturan Perpajakan ("UU-HPP") yang secara garis besar memuat enam ketentuan sebagai berikut:

1. Perubahan UU Pajak Penghasilan ("PPH")
Poin-poin perubahan diantaranya adalah sebagai berikut:
 - a) Penyesuaian kebijakan penurunan tarif PPH Badan yang ditetapkan pada tarif 22% mulai tahun 2022;
 - b) Penambahan Objek PPh Final Pasal 4 (2);
 - c) Penyesuaian ketentuan penyusutan dan amortisasi;
2. Perubahan UU Pajak Pertambahan Nilai ("PPN")
Poin perubahan diantaranya adalah kenaikan tarif PPN yang dilakukan secara bertahap:
 - a) 11% berlaku 1 April 2022;
 - b) 12% berlaku paling lambat 1 Januari 2025;
3. Perubahan UU Ketentuan Umum dan Tata Cara Perpajakan ("KUP")
4. Program Pengungkapan Sukarela
5. Pajak Karbon
6. Perubahan UU Cukai

PT PELANGI INDAH CANINDO Tbk
NOTES TO THE FINANCIAL STATEMENT
December 31, 2022

And for the Year then Ended
(Expressed in Rupiah, unless otherwise stated)

18. TAXATION (continued)

e. Changes in Tax Regulations

Changes in Tax Rate

On March 31, 2020, the Indonesian Government issued a Government Regulation in Lieu of Law No. 1 Year 2020 ("Perpu No.1 2020") related to the Government's financial policy and financial system stability to cope with the *Coronavirus disease* ("Covid-19") pandemic. Through this regulation, the Government issued some new policies which, among others, related to the change in the corporate income tax rate for domestic taxpayers and permanent establishments as follows:

- Corporate income tax rate of 22% effective for 2020 and 2021 fiscal years; and
- Corporate income tax rate of 20% effective for 2022 fiscal year and onwards.

Tax Harmonization Law

On October 29, 2021, the Government of the Republic of Indonesia enacted the Law on Harmonization of Tax Regulations ("UU-HPP") which outlines the following six provisions:

1. Amendment to Income Tax Law ("PPH")
The points of change include the following:
 - a) Adjustment of the policy on reducing corporate income tax rates set at a rate of 22% starting in 2022;
 - b) Addition of Final Income Tax Objects Article 4 (2);
 - c) Adjustment of depreciation and amortization provisions;
2. Amendments to the Value Added Tax ("VAT")
The points of change include the gradual increase in the VAT rate:
 - a) 11% effective April 1, 2022;
 - b) 12% valid no later than January 1, 2025;
3. Amendment to the Law on General Provisions and Tax Procedures ("KUP")
4. Voluntary Disclosure Program
5. Carbon Tax
6. Amendments to the Excise Law

PT PELANGI INDAH CANINDO Tbk
CATATAN ATAS LAPORAN KEUANGAN
31 Desember 2022

Dan untuk Tahun yang Berakhir pada Tanggal Tersebut
(Disajikan dalam Rupiah, kecuali dinyatakan lain)

18. PERPAJAKAN (lanjutan)

e. Perubahan Peraturan Pajak (lanjutan)

Undang-Undang Harmonisasi Perpajakan (lanjutan)

Undang-undang ini mulai berlaku pada tanggal 29
Oktober 2021.

Dengan berlakunya UU ini maka Ketentuan Pasal 5
ayat (1) huruf b Undang-Undang Nomor 2 Tahun 2020
mengenai penurunan tarif pajak penghasilan wajib
pajak badan dalam negeri dan bentuk usaha tetap
sebesar 20% yang mulai berlaku pada tahun pajak
2022 dicabut dan dinyatakan tidak berlaku.

Penyesuaian Pengaturan Pajak Penghasilan

Pada tanggal 20 Desember 2022, Pemerintah
mengeluarkan Peraturan Pemerintah No. 55 Tahun
2022 ("PP No. 55 2022") tentang penyesuaian
pengaturan di bidang pajak penghasilan, yang secara
garis besar memuat hal-hal sebagai berikut:

1. Objek Pajak Penghasilan
2. Pengecualian dari Objek Pajak Penghasilan
3. Biaya yang Dapat Dikurangkan dari Penghasilan
Bruto
 - a) Biaya promosi dan penjualan;
 - b) Piutang yang nyata-nyata tidak dapat ditagih;
 - c) Pembentukan atau pemupukan dana cadangan.
4. Penyusutan Harta Berwujud dan/atau Amortisasi
Harta takberwujud
 - a) Pemberitahuan masa manfaat lebih dari 20
tahun (untuk harta yang dimiliki sebelum tahun
pajak 2022);
 - b) Ketentuan lebih lanjut diatur dalam PMK.
5. Perlakuan Perpajakan atas Penggantian atau
Imbalan dalam Bentuk Natura dan/atau Kenikmatan
6. Instrumen Pencegahan Penghindaran Pajak
7. Penerapan Perjanjian Internasional di Bidang
Perpajakan
8. Bantuan atau Sumbangan Termasuk Zakat, Infak,
Sedekah, dan Sumbangan Keagamaan yang
Sifatnya Wajib yang Dikecualikan dari Objek Pajak
Penghasilan

PT PELANGI INDAH CANINDO Tbk
NOTES TO THE FINANCIAL STATEMENT
December 31, 2022

And for the Year then Ended
(Expressed in Rupiah, unless otherwise stated)

18. TAXATION (continued)

e. Changes in Tax Regulations (continued)

Tax Harmonization Law (continued)

This law comes into force on October 29, 2021.

With the enactment of this Law, the provisions of
Article 5 paragraph (1) letter b of Law Number 2 of
2020 concerning the reduction of the income tax rate
for domestic corporate taxpayers and permanent
establishments by 20% which come into force in the
2022 fiscal year are revoked and declared invalid.

Adjustments to Income Tax Arrangements

On December 20, 2022, the Indonesian Government
issued a Government Regulation No. 55 Year 2022
("PP No. 55 2022") related to adjustments to
regulations in the field of income tax, which in outline
contain the following matters:

1. Objects of Income Tax
2. Exclusion from Income Tax Objects
3. Deductible Costs from Gross Income
 - a) Promotion and sales costs;
 - b) Real uncollectible accounts receivable;
 - c) Formation or Fertilization of a Reserve Fund.
4. Depreciation of Tangible Assets and/or
Amortization of Intangible Assets
 - a) Notification of a useful life of more than 20
years (for assets owned before tax year
2022);
 - b) Further provisions are regulated in the PMK.
5. Tax Treatment of Reimbursement or
Compensation in the Form of Natura and/or
Enjoyment
6. Tax Avoidance Prevention Instruments
7. Application of International Treaties in the Field of
Taxation
8. Aid or Donations Including Zakat, Infak, Alms,
and Religious Donations of a Mandatory Nature
that are Exempted from the Object of Income Tax

PT PELANGI INDAH CANINDO Tbk
CATATAN ATAS LAPORAN KEUANGAN
31 Desember 2022

Dan untuk Tahun yang Berakhir pada Tanggal Tersebut
(Disajikan dalam Rupiah, kecuali dinyatakan lain)

18. PERPAJAKAN (lanjutan)

e. Perubahan Pajak Baru (lanjutan)

Penyesuaian Pengaturan Pajak Penghasilan (lanjutan)

Pada tanggal 20 Desember 2022, Pemerintah mengeluarkan Peraturan Pemerintah No. 55 Tahun 2022 ("PP No. 55 2022") tentang penyesuaian pengaturan di bidang pajak penghasilan, yang secara garis besar memuat hal-hal sebagai berikut: (lanjutan)

9. Pajak Penghasilan atas Penghasilan dari Usaha yang Diterima atau Diperoleh Wajib Pajak yang Memiliki Peredaran Bruto Tertentu

- a) Tarif pajak bersifat final sebesar 0,5% dari peredaran ;
- b) Merupakan jumlah peredaran bruto dalam 1 tahun dari tahun pajak terakhir sebelum tahun pajak bersangkutan, yang ditentukan berdasarkan keseluruhan peredaran bruto dari usaha, termasuk peredaran bruto dari cabang;
- c) Jangka waktu subjek pajak badan usaha :
 - 3 tahun untuk perseroan terbatas;
 - 4 tahun untuk koperasi, persekutuan komanditer, firma, badan usaha milik desa/badan usaha milik desa bersama, atau perseroan perorangan yang didirikan 1 orang.

10. Penurunan Tarif Pajak Penghasilan bagi Wajib Pajak Badan Dalam Negeri yang Berbentuk Perseroan Terbuka

Adanya fasilitas tarif Pajak Penghasilan lebih rendah sebesar 3% dari 22% atau menjadi 19% dengan syarat sebagai berikut:

- a) Berbentuk Perusahaan Terbuka;
- b) Dengan jumlah keseluruhan saham yang disetor diperdagangkan pada Bursa Efek Indonesia ("BEI") paling rendah 40%;
- c) Memenuhi persyaratan tertentu.

Peraturan Pemerintah ini mulai berlaku pada tanggal 20 Desember 2022.

PT PELANGI INDAH CANINDO Tbk
NOTES TO THE FINANCIAL STATEMENT
December 31, 2022

And for the Year then Ended

(Expressed in Rupiah, unless otherwise stated)

18. TAXATION (continued)

e. Changes in Tax Regulations (continued)

Adjustments to Income Tax Arrangements (continued)

On December 20, 2022, the Indonesian Government issued a Government Regulation No. 55 Year 2022 ("PP No. 55 2022") related to adjustments to regulations in the field of income tax, which in outline contain the following matters:(continued)

9. *Income Tax on Income from Business Received or Obtained by Taxpayers Who Have a Certain Gross Circulation*

- a) *The tax rate is final at 0.5% of gross circulation;*
- b) *Represents the amount of gross circulation in 1 year from the last tax year before the relevant tax year, which is determined based on the overall gross circulation of the business, including the gross circulation of the branch;*
- c) *Term of business entity tax subject:*
 - *3 years for a limited liability company;*
 - *4 years for cooperatives, partnerships, firms, village-owned enterprises/joint village-owned enterprises, or individual companies established by 1 person.*

10. *Reduction of Income Tax Rate for Domestic Corporate Taxpayers in the Form of a Public Company*

There is a facility with a lower Income Tax rate of 3% from 22% or to 19% with the following conditions:

- a) *In the form of a Public Company;*
- b) *With the total number of paid-up shares traded on the Indonesia Stock Exchange ("IDX") at least 40%;*
- c) *Meet certain requirements.*

This Government Regulation comes into force on December 20, 2022.

PT PELANGI INDAH CANINDO Tbk
CATATAN ATAS LAPORAN KEUANGAN
31 Desember 2022

Dan untuk Tahun yang Berakhir pada Tanggal Tersebut
(Disajikan dalam Rupiah, kecuali dinyatakan lain)

18. PERPAJAKAN (lanjutan)

e. Perubahan Pajak Baru (lanjutan)

Insentif Pajak Penghasilan

Pada tanggal 16 Juli 2020, Pemerintah Republik Indonesia melalui Menteri Keuangan menerbitkan Peraturan Menteri Keuangan ("PMK") No.86/PMK.03/2020 tentang Insentif Pajak Bagi Wajib Pajak yang terkena dampak Covid-19. Berdasarkan peraturan tersebut, pajak yang diberikan insentif adalah PPh Pasal 21, PPh Final berdasarkan atas PP No. 23 Tahun 2018, impor PPh Pasal 22, Angsuran PPh Pasal 25 dan Pajak Pertambahan Nilai. Peraturan mengenai insentif perpajakan bagi wajib pajak yang terkena dampak Covid-19 telah beberapa kali diubah, terakhir melalui PMK No. 9/PMK.03/2021 yang diubah dengan PMK No. 149/PMK.03/2021 yang berlaku efektif mulai tanggal 26 Oktober 2021 hingga 2 Februari 2022.

Berdasarkan Peraturan Menteri Keuangan ("PMK") No. 3/PMK.03/2022, Pemerintah Republik Indonesia kembali memperpanjang jangka waktu berlakunya insentif pajak untuk wajib pajak terdampak Covid-19, kecuali untuk insentif pajak Pajak Penghasilan Pasal 21, sampai dengan tanggal 30 Juni 2022 atau untuk masa pajak Januari hingga Juni 2022. Peraturan Menteri ini mulai berlaku pada tanggal 25 Januari 2022, Peraturan Menteri ini kemudian mencabut atau membatalkan PMK No. 9/PMK.03/2021 serta perubahan-perubahan selanjutnya.

Meskipun pandemi Covid-19 terlihat sudah lebih terkendali, namun dampaknya terus menimbulkan tantangan ekonomi dan keuangan bagi para Wajib Pajak. Sebagai tanggapan terhadap hal tersebut, pada 11 Juli 2022, Kementerian Keuangan menerbitkan Peraturan No. 113/PMK.03/2022 (PMK-113) dan 114/PMK.03/2022 (PMK-114) yang diperpanjang hingga 31 Desember 2022 untuk beberapa keringanan pajak terkait Covid-19 yang telah berakhir pada 30 Juni 2022.

PT PELANGI INDAH CANINDO Tbk
NOTES TO THE FINANCIAL STATEMENT
December 31, 2022

And for the Year then Ended

(Expressed in Rupiah, unless otherwise stated)

18. TAXATION (continued)

e. Changes in Tax Regulations (continued)

Income Tax Incentives

On July 16, 2020, the Government of the Republic of Indonesia through the Minister of Finance issued Regulation of the Minister of Finance ("PMK") No.86/PMK.03/2020 concerning Tax Incentives for Taxpayers affected by Covid-19. Based on this regulation, the tax that given incentives are Income Tax Article 21, Final Income Tax based on PP No. 23 of 2018, Income Tax Article 22, Installment Income Tax Article 25 and Value Added Tax. Regulations regarding tax incentives for taxpayers affected by Covid-19 have been amended several times, most recently through PMK No. 9/PMK.03/2021 as amended by PMK No. 149/PMK.03/2021 which is effective from October 26, 2021 to February 2, 2022.

Based on the Regulation of the Minister of Finance ("PMK") No. 3/PMK.03/2022, the Government of the Republic of Indonesia has again extended the validity period of tax incentives for taxpayers affected by Covid-19, except for tax incentives related to Income Tax Article 21, until June 30, 2022 or for the tax period from January to June 2022. This Ministerial Regulation comes into force on January 25, 2022 which then revoke or cancel PMK No. 9/PMK.03/2021 and the subsequent amendments to the regulation.

Although the Covid-19 pandemic seems to be more manageable, its effects continue to present economic and financial challenges to many taxpayers. In response, on July 11, 2022, the Ministry of Finance issued Regulation No. 113/PMK.03/2022 (PMK-113) and 114/PMK.03/2022 (PMK-114) to extend until December 31, 2022 some of the tax reliefs related to Covid-19 that had expired on June 30, 2022.

PT PELANGI INDAH CANINDO Tbk
CATATAN ATAS LAPORAN KEUANGAN
31 Desember 2022

Dan untuk Tahun yang Berakhir pada Tanggal Tersebut
(Disajikan dalam Rupiah, kecuali dinyatakan lain)

18. PERPAJAKAN (lanjutan)

e. Perubahan Pajak Baru (lanjutan)

Peraturan Pemerintah untuk Undang-Undang Cipta Kerja

Pada tanggal 16 Februari 2021, Peraturan Pemerintah ("PP") No. 9 Tahun 2021 telah diterbitkan perlakuan perpajakan untuk mendukung kemudahan berusaha serta mendukung percepatan implementasi kebijakan strategis di bidang perpajakan sebagaimana telah diatur dalam UU Cipta Kerja. Ruang lingkup pengaturan dalam PP ini meliputi perlakuan perpajakan untuk:

- a) Perlakuan perpajakan di bidang Pajak Penghasilan antara lain pengaturan dividen atau penghasilan lain yang dikecualikan dari objek Pajak Penghasilan berlaku untuk yang diterima atau diperoleh oleh Wajib Pajak orang pribadi dan badan dalam negeri sejak diundangkannya Undang-Undang Cipta Kerja;
- b) Perlakuan perpajakan di bidang Pajak Pertambahan Nilai atau Pajak Pertambahan Nilai dan Pajak Penjualan atas Barang Mewah antara lain pengaturan kedudukan nomor induk kependudukan dipersamakan dengan Nomor Pokok Wajib Pajak dalam rangka pembuatan Faktur Pajak dan pengkreditan Pajak Masukan bagi Pengusaha Kena Pajak pembeli orang pribadi; dan
- c) Perlakuan perpajakan di bidang Ketentuan Umum dan Tata Cara Perpajakan antara lain perubahan sanksi administratif dalam pengungkapan ketidakbenaran pengisian Surat Pemberitahuan pada saat Pemeriksaan dari 50% (lima puluh persen) menjadi tarif bunga berdasarkan suku bunga acuan dengan jangka waktu maksimal 24 (dua puluh empat) bulan, dan pengungkapan ketidakbenaran perbuatan dari 150% (seratus lima puluh persen) menjadi 100% (seratus persen), serta permintaan penghentian Penyidikan Tindak Pidana di Bidang Perpajakan dari denda sebesar 4 (empat) kali jumlah pajak menjadi 3 (tiga) kali jumlah pajak.

PT PELANGI INDAH CANINDO Tbk
NOTES TO THE FINANCIAL STATEMENT
December 31, 2022

And for the Year then Ended

(Expressed in Rupiah, unless otherwise stated)

18. TAXATION (continued)

e. Changes in Tax Regulations (continued)

Regulations for Job Creation Law

On February 16, 2021, PP No. 9 of 2021 was also issued to provide a legal basis for regulating tax treatment in supporting ease of doing business and the acceleration of the implementation of strategic policies in the taxation sector as stipulated in the Job Creation Law. The scope of the regulation in this PP includes tax treatment for:

- a) Tax Treatment of Income Tax, among others, the arrangement of dividends or other income exempted from the Income Tax object applies to those received or obtained by individual taxpayers and domestic entities since the enactment of the Job Creation Law;
- b) Tax Treatment of Value Added Tax or Value Added Tax and Sales Tax on Luxury Goods, among other things, the arrangement of the domicile identification number equal to the Taxpayer Identification Number in the framework of making a Tax Invoice and crediting Input Tax for an individual buyer Taxable Entrepreneur; and
- c) Tax Treatment of General Provisions and Tax Procedures, including changes in administrative sanctions in disclosing untruthful submission of Tax Returns during the Audit from 50% (fifty percent) to the interest rate based on the reference interest rate with a maximum period of 24 (twenty four) months, and the disclosure of the wrongdoing of the act from 150% (one hundred and fifty percent) to 100% (one hundred percent), as well as the request for termination of the Criminal Investigation in the Field of Taxation from a fine of 4 (four) times the amount of tax to 3 (three) times.

PT PELANGI INDAH CANINDO Tbk
CATATAN ATAS LAPORAN KEUANGAN
31 Desember 2022

Dan untuk Tahun yang Berakhir pada Tanggal Tersebut
 (Disajikan dalam Rupiah, kecuali dinyatakan lain)

18. PERPAJAKAN (lanjutan)

e. Perubahan Pajak Baru (lanjutan)

Peraturan Pemerintah untuk Undang Undang Cipta Kerja (lanjutan)

Pada tanggal 17 Februari 2021, sebagai ketentuan lebih lanjut, Pemerintah Republik Indonesia telah menerbitkan Peraturan Menteri Keuangan ("PMK") Nomor 18/PMK.03/2021 mengenai Pelaksanaan UU No. 11 Tahun 2020 Tentang Cipta Kerja di Bidang Pajak Penghasilan, Pajak Pertambahan Nilai dan Pajak Penjualan Atas Barang Mewah, Serta Ketentuan Umum dan Tata cara Perpajakan.

19. LIABILITAS IMBALAN PASCAKERJA

Perusahaan mencatat liabilitas imbalan pascakerja sesuai Undang-Undang Tenaga Kerja No. 11/2020 untuk tahun 2022 dan 2021 berdasarkan perhitungan aktuaris independen, KKA Indra Catarya Situmeang & Rekan tanggal 20 Februari 2023 dan PT Sienco Aktuarindo Utama pada tanggal 22 Maret 2022. Liabilitas tersebut dihitung menggunakan metode "Projected Unit Credit", dengan asumsi-asumsi sebagai berikut:

	2022	2021	
Tingkat diskonto per tahun	4,90%	4,76%	Discount rates per year
Tingkat kenaikan gaji	8,0%	8,0%	Salary increases
Tingkat kematian	TMI 2019	TMI 2019	Mortality rate
Tingkat pengunduran diri	3%	3%	Resignation rate
Usia pensiun normal	55 tahun/55 years old	55 tahun/55 years old	Normal retirement age

Mutasi estimasi atas liabilitas imbalan psacakerja adalah sebagai berikut:

	2022	2021	
Saldo awal tahun	33.827.126.762	36.633.026.277	Balance at beginning of year
Beban yang diakui			Expenses are recognized
di laba rugi (Catatan 24)	1.165.256.545	3.297.204.930	in the profit or loss (Note 24)
Penghasilan komprehensif lain	(577.947.537)	(1.704.825.651)	Other comprehensive income
Pembayaran manfaat	(2.748.000.456)	(4.398.278.794)	Payment of benefit
Saldo akhir tahun	31.666.435.314	33.827.126.762	Balance at end of year

PT PELANGI INDAH CANINDO Tbk
NOTES TO THE FINANCIAL STATEMENT
December 31, 2022

And for the Year then Ended

(Expressed in Rupiah, unless otherwise stated)

18. TAXATION (continued)

e. Changes in Tax Regulations (continued)

Regulations for Job Creation Law (continued)

On February 17, 2021, as a further provision, the Government of the Republic of Indonesia has issued Minister of Finance Regulation ("PMK") Number 18/PMK.03/2021 concerning the Implementation of Law No. 11 of 2020 Regarding Job Creation in the Fields of Income Tax, Value Added Tax and Sales Tax on Luxury Goods, as well as General Provisions and Taxation Procedures.

19. POST-EMPLOYMENT BENEFITS LIABILITY

The Company accrued a liability for post-employment benefits in according with Labor Law No. 11/2021 for the years 2022 and 2021 based on the actuarial calculation prepared by an independent actuary, KKA Indra Catarya Situmeang & Rekan dated February 20, 2023 and PT Sienco Aktuarindo Utama dated March 22, 2022. The method use in the actuarial valuation is the "Projected Unit Credit" with the following main assumptions:

	2022	2021	
Tingkat diskonto per tahun	4,90%	4,76%	Discount rates per year
Tingkat kenaikan gaji	8,0%	8,0%	Salary increases
Tingkat kematian	TMI 2019	TMI 2019	Mortality rate
Tingkat pengunduran diri	3%	3%	Resignation rate
Usia pensiun normal	55 tahun/55 years old	55 tahun/55 years old	Normal retirement age

The movement of estimated post-employment benefits liability are as follows:

	2022	2021	
Saldo awal tahun	33.827.126.762	36.633.026.277	Balance at beginning of year
Beban yang diakui			Expenses are recognized
di laba rugi (Catatan 24)	1.165.256.545	3.297.204.930	in the profit or loss (Note 24)
Penghasilan komprehensif lain	(577.947.537)	(1.704.825.651)	Other comprehensive income
Pembayaran manfaat	(2.748.000.456)	(4.398.278.794)	Payment of benefit
Saldo akhir tahun	31.666.435.314	33.827.126.762	Balance at end of year

The original financial statements included herein is in Indonesian language

PT PELANGI INDAH CANINDO Tbk
CATATAN ATAS LAPORAN KEUANGAN
31 Desember 2022

Dan untuk Tahun yang Berakhir pada Tanggal Tersebut
(Disajikan dalam Rupiah, kecuali dinyatakan lain)

19. LIABILITAS IMBALAN PASCAKERJA (lanjutan)

Jumlah yang diakui pada laporan posisi keuangan adalah sebagai berikut:

	2022
Nilai kini liabilitas imbalan kerja	31.666.435.314

Jumlah yang diakui pada laporan laba rugi adalah sebagai berikut:

	2022
Biaya jasa kini	2.387.074.865
Dampak IFRIC	(2.569.675.176)
Biaya bunga	1.347.856.856
Biaya jasa lalu	-
Total beban imbalan pascakerja	1.165.256.545

Rekonsiliasi jumlah yang diakui Pada OCI:

	2022
Awal	(680.601.025)
Periode berjalan	(577.947.537)
Total penghasilan komprehensif lain	(1.258.548.562)

PT PELANGI INDAH CANINDO Tbk
NOTES TO THE FINANCIAL STATEMENT
December 31, 2022

And for the Year then Ended

(Expressed in Rupiah, unless otherwise stated)

19. POST-EMPLOYMENT BENEFITS LIABILITY (continued)

The amounts recognized in the statements of financial position are as follows:

	2021	
Present value of benefits obligation	33.827.126.762	

The amounts recognized in the statements of profit or loss are as follows:

	2021	
Current service cost	1.560.469.179	
IFRIC effect	-	
Interest cost	1.343.065.020	
Past service costs	393.670.731	
Total post employee benefits expense	3.297.204.930	

Reconcile the amount recognized at OCI:

	2021	
Beginning	1.024.224.626	
Current period	(1.704.825.651)	
Total other comprehensive income	(680.601.025)	

20. MODAL SAHAM

Susunan pemegang saham Perusahaan pada tanggal 31 Desember 2022 dan 2021 adalah sebagai berikut:

20. SHARE CAPITAL

The composition of the Company's shareholders as of December 31, 2022 and 2021 are as follows:

Pemegang Saham	2022		Jumlah (Rp) / Amount (Rp)	Shareholders
	Jumlah Saham / Number of Shares	Presentase Kepemilikan / Percentage of Ownership		
PT Citrajaya Perkasamulia	189.877.140	33,41%	43.671.742.200	PT Citrajaya Perkasamulia
PT Saranamulia Mahardhika	107.786.052	18,96%	24.790.791.960	PT Saranamulia Mahardhika
PT KOEXIM Mandiri Finance	74.307.693	13,07%	17.090.769.390	PT KOEXIM Mandiri Finance
Seriwati Tjandra	30.509.210	5,37%	7.017.118.300	Seriwati Tjandra
Ko Dandy	142.500	0,03%	32.775.000	Ko Dandy
So Helen Susilowati	80.000	0,01%	18.400.000	So Helen Susilowati
Masyarakat	165.672.405	29,15%	38.104.653.150	Public
Total	568.375.000	100,00%	130.726.250.000	Total

The original financial statements included herein is in Indonesian language

PT PELANGI INDAH CANINDO Tbk
CATATAN ATAS LAPORAN KEUANGAN
31 Desember 2022

Dan untuk Tahun yang Berakhir pada Tanggal Tersebut
 (Disajikan dalam Rupiah, kecuali dinyatakan lain)

20. MODAL SAHAM (lanjutan)

Susunan pemegang saham Perusahaan pada tanggal 31 Desember 2022 dan 2021 adalah sebagai berikut: (lanjutan)

PT PELANGI INDAH CANINDO Tbk
NOTES TO THE FINANCIAL STATEMENT
December 31, 2022

And for the Year then Ended

(Expressed in Rupiah, unless otherwise stated)

20. SHARE CAPITAL (continued)

The composition of the Company's shareholders as of December 31, 2022 and 2021 are as follows: (continued)

2021				
Pemegang Saham	Jumlah Saham / Number of Shares	Presentase Kepemilikan / Percentage of Ownership	Jumlah (Rp) / Amount (Rp)	Shareholders
PT Citrajaya Perkasamulia	189.210.474	33,29%	43.518.409.020	PT Citrajaya Perkasamulia
PT Saranamulia Mahardhika	107.786.052	18,96%	24.790.791.960	PT Saranamulia Mahardhika
PT KOEXIM Mandiri Finance	74.307.693	13,07%	17.090.769.390	PT KOEXIM Mandiri Finance
Seriwati Tjandra	30.509.210	5,37%	7.017.118.300	Seriwati Tjandra
Ko Dandy	142.500	0,03%	32.775.000	Ko Dandy
So Helen Susilowati	80.000	0,01%	18.400.000	So Helen Susilowati
Masyarakat	166.339.071	29,27%	38.257.986.330	Public
Total	568.375.000	100,00%	130.726.250.000	Total

Sesuai laporan Daftar Pemegang Saham yang dibuat oleh Biro Administrasi Efek Perusahaan, jumlah saham Perusahaan yang telah dicatatkan per tanggal 31 Desember 2022 dan 2021 adalah 568.375.000 saham.

The agreement with the List of Shareholders which is made by Share Administration Bureau of the Company, the amount of Company shares recorded as of December 31, 2022 and 2021 is 568,375,000 shares.

21. TAMBAHAN MODAL DISETOR

Tambahan modal disetor sebesar Rp 5.888.000.000 terdiri dari tambahan *tax amnesty* sebesar pada tahun 2016.

21. ADDITIONAL PAID IN CAPITAL

Additional paid-in capital amounting to Rp 5,888,000,000 consists of additional *tax amnesty* in 2016.

22. PENJUALAN NETO

	2022
Penjualan lokal	549.584.101.061
Dikurangi:	
Potongan penjualan	(14.470.000)
Retur penjualan	-
Neto	549.569.631.061

22. NET SALES

	2021	
Penjualan lokal	455.914.058.533	Revenue local
Dikurangi:		Less:
Potongan penjualan	(5.422.800)	Sales discounts
Retur penjualan	(167.799.600)	Sales return
Neto	455.740.836.133	Net

The original financial statements included herein is in Indonesian language

PT PELANGI INDAH CANINDO Tbk
CATATAN ATAS LAPORAN KEUANGAN
31 Desember 2022
Dan untuk Tahun yang Berakhir pada Tanggal Tersebut
(Disajikan dalam Rupiah, kecuali dinyatakan lain)
22. PENJUALAN NETO (lanjutan)

Rincian penjualan per produk adalah sebagai berikut:

	2022
Penjualan:	
Steel drum	374.837.288.228
Steel dan Komponen	76.272.755.760
Plastic drum	58.006.657.009
Metal printing	29.570.242.830
Pail can	10.599.367.434
Lain-lain	297.789.800
Total	549.584.101.061
Dikurangi:	
Potongan penjualan	(14.470.000)
Retur penjualan	-
Jumlah penjualan neto	549.569.631.061
Pihak ketiga	278.421.408.144
Pihak-pihak berelasi (Catatan 25)	271.162.692.917
Total	549.584.101.061
Penjualan produk jadi yang melebihi 10% dari jumlah penjualan bersih adalah sebagai berikut:	
	2022
PT Prajamita Internusa	205.859.341.909
PT Pertamina (Persero)	187.541.315.350
PT Intipelangi Drumasindo	65.303.351.827
Total	458.704.009.086
Presentase dari Total Penjualan	83,47%

PT PELANGI INDAH CANINDO Tbk
NOTES TO THE FINANCIAL STATEMENT
December 31, 2022
And for the Year then Ended
(Expressed in Rupiah, unless otherwise stated)
22. NET SALES (continued)

Details of sales by product is as follows:

	2021	
Penjualan:		Sales:
Steel drum	328.882.238.557	Steel drum
Steel dan Komponen	53.361.370.251	Steel Component
Plastic drum	43.168.066.012	Plastic drum
Metal printing	24.759.455.911	Metal printing
Pail can	5.461.874.800	Pail can
Lain-lain	281.053.002	Others
Total	455.914.058.533	Total
Dikurangi:		Less:
Potongan penjualan	(5.422.800)	Sales discounts
Retur penjualan	(167.799.600)	Sales return
Jumlah penjualan neto	455.740.836.133	Net sales
Pihak ketiga	263.351.901.346	Third parties
Pihak-pihak berelasi (Catatan 25)	192.562.157.187	Related parties (Note 25)
Total	455.914.058.533	Total
Penjualan produk jadi yang melebihi 10% dari jumlah penjualan bersih adalah sebagai berikut:		Sales of finished goods which exceed 10% of total net sales are as follows:
	2021	
PT Prajamita Internusa	142.274.152.557	PT Prajamita Internusa
PT Pertamina (Persero)	164.850.780.000	PT Pertamina (Persero)
PT Intipelangi Drumasindo	50.288.004.630	PT Intipelangi Drumasindo
Total	357.412.937.187	Total
Presentase dari Total Penjualan	78,42%	Percentage to Total Sales

The original financial statements included herein is in Indonesian language

PT PELANGI INDAH CANINDO Tbk
CATATAN ATAS LAPORAN KEUANGAN
31 Desember 2022

Dan untuk Tahun yang Berakhir pada Tanggal Tersebut
 (Disajikan dalam Rupiah, kecuali dinyatakan lain)

23. BEBAN POKOK PENJUALAN

Akun ini merupakan jumlah beban pokok penjualan untuk tahun yang berakhir pada tanggal 31 Desember 2022 dan 2021 yang terdiri dari:

	2022
Persediaan bahan baku dan pembantu awal tahun	173.124.804.000
Pembelian	400.200.031.203
Pembelian lain-lain	798.942.295
Bahan tersedia dipakai	574.123.777.498
Persediaan bahan baku dan pembantu akhir tahun	(135.312.987.639)
Pemakaian bahan baku dan pembantu	438.810.789.859
Upah langsung	8.603.003.259
Beban produksi tidak langsung	36.263.104.038
Jumlah beban produksi	483.676.897.156
Persediaan barang dalam proses awal tahun	37.661.452.818
Persediaan barang dalam proses akhir tahun (Catatan 8)	(32.775.464.894)
Total beban produksi	488.562.885.080
Persediaan bahan jadi awal tahun	13.215.058.667
Persediaan bahan jadi akhir tahun (Catatan 8)	(13.051.520.833)
Total beban pokok pendapatan	488.726.422.914

Pembelian bahan baku dan bahan pembantu yang melebihi 10% dari jumlah penjualan adalah sebagai berikut:

	2022
PT Posco	212.564.592.134
PT Intipelangi Drumasindo	96.074.727.662
PT Krakatau Steel	-
Total	308.639.319.796

PT PELANGI INDAH CANINDO Tbk
NOTES TO THE FINANCIAL STATEMENT
December 31, 2022

And for the Year then Ended

(Expressed in Rupiah, unless otherwise stated)

23. COSTS OF GOODS SOLD

This account is cost of goods sold for the year ended December 31, 2022 and 2021 were consist of:

	2021	
	181.299.005.001	Raw and indirect materials at beginning of the year
	373.439.547.145	Purchase
	-	Other purchase
	554.738.552.146	Materials available
	(173.124.804.000)	Raw and indirect materials at ending of the year
	381.613.748.146	The use of raw and indirect materials
	8.295.000.151	Direct wages
	38.181.214.275	Overhead costs
	428.089.962.572	Total manufacturing cost
	48.534.023.291	Inventories of work in process the beginning of the year
	(37.661.452.818)	Inventories of work in process the ending of the year (Note 8)
	438.962.533.045	Total cost of goods manufactured
	13.378.919.342	Finished goods at beginning of the year
	(13.215.058.667)	Finished goods at ending of the year (Note 8)
	439.126.393.720	Total cost of goods sold

Purchases of raw materials and indirect materials which exceed 10% of the total sales amount are as follows:

	2021	
	98.122.779.669	PT Posco
	-	PT Intipelangi Drumasindo
	134.861.770.860	PT Krakatau Steel
Total	232.984.550.529	Total

The original financial statements included herein is in Indonesian language

PT PELANGI INDAH CANINDO Tbk
CATATAN ATAS LAPORAN KEUANGAN
31 Desember 2022
Dan untuk Tahun yang Berakhir pada Tanggal Tersebut
(Disajikan dalam Rupiah, kecuali dinyatakan lain)
23. BEBAN POKOK PENDAPATAN (lanjutan)

Rincian beban produksi tidak langsung adalah sebagai berikut:

	2022
Gaji	13.108.373.545
Penyusutan (Catatan 11)	9.487.016.784
Listrik, air dan gas	7.681.079.924
Pemeliharaan dan perbaikan	2.837.430.020
Perlengkapan	1.816.405.954
Jaminan sosial tenaga kerja	875.196.862
Asuransi pabrik	253.023.025
Cetakan	204.577.924
Total beban produksi	36.263.104.038

24. BEBAN USAHA

	2022
Beban penjualan:	
Pengiriman dan pengepakan	9.830.753.150
Penagihan	495.913.000
Total beban penjualan	10.326.666.150
Beban umum dan administrasi:	
Tenaga ahli	15.614.800.000
Gaji dan tunjangan	10.933.458.102
Pajak penghasilan pasal 21	1.532.716.700
Penyusutan aset tetap (Catatan 11)	1.435.181.810
Imbalan pascakerja (Catatan 19)	1.165.256.545
Pemeliharaan dan perbaikan	555.461.790
Perizinan	398.559.100
Pajak bumi dan bangunan	376.379.077
Iuran sumbangan	255.035.470
Administrasi perusahaan publik	252.533.869
Jaminan sosial tenaga kerja	246.273.914
Listrik dan air	246.033.508
Alat tulis kantor	239.991.505

PT PELANGI INDAH CANINDO Tbk
NOTES TO THE FINANCIAL STATEMENT
December 31, 2022
And for the Year then Ended
(Expressed in Rupiah, unless otherwise stated)
23. COST OF GOODS SOLD (continued)

Details of overhead costs are as follows:

	2021	
	14.855.709.516	Salaries
	9.580.500.427	Depreciation (Note 11)
	7.801.393.895	Electricity, water and gas
	3.440.956.959	Maintenance and repairs
	1.048.485.259	Supplies
	953.301.152	Social security
	426.604.632	Insurance plant
	74.262.435	Printing
Total overhead costs	38.181.214.275	

24. OPERATING EXPENSES

	2021	
Selling expenses:		
Shipping and packing	9.724.958.501	
Billing	573.311.265	
Total selling expenses	10.298.269.766	
General and administrative expenses:		
Professional fee	8.469.814.995	
Salaries and allowances	3.297.204.930	
Income tax article 21	2.109.534.250	
Depreciation of fixed assets (Note 11)	1.734.446.079	
Post-employment benefits (Note 19)	3.297.204.930	
Maintenance and repairs	401.169.110	
licenses	1.397.375.800	
Land and building tax	368.729.757	
Contribution and donation	186.555.000	
Administration of the company's plant	280.270.669	
Social security	264.325.382	
Electricity and water	281.857.515	
Stationery	391.285.498	

The original financial statements included herein is in Indonesian language

PT PELANGI INDAH CANINDO Tbk
CATATAN ATAS LAPORAN KEUANGAN
31 Desember 2022
Dan untuk Tahun yang Berakhir pada Tanggal Tersebut
(Disajikan dalam Rupiah, kecuali dinyatakan lain)
24. BEBAN USAHA (lanjutan)

PT PELANGI INDAH CANINDO Tbk
NOTES TO THE FINANCIAL STATEMENT
December 31, 2022
And for the Year then Ended
(Expressed in Rupiah, unless otherwise stated)
24. OPERATING EXPENSES (continued)

	2022	2022	
Beban umum dan administrasi: (lanjutan)			General and administrative expenses: (continued)
Transportasi perjalanan dinas	167.194.476	196.838.170	Transportation official trip
Komunikasi	88.415.346	99.985.280	Communication
Asuransi	74.538.711	132.911.808	Insurance
Administrasi dan provisi bank	59.639.490	84.422.351	Bank administration and provision
Representasi	48.672.500	78.396.468	Representations
Latihan dan pendidikan	-	17.500.000	Training and education
Lain-lain (masing-masing dibawah Rp 10.000.000)	1.247.194.108	573.872.105	Others (each below Rp 10,000,000)
Total beban umum dan administrasi	34.937.336.021	23.663.700.097	Total general and administrative expenses
Total beban usaha	45.264.002.171	33.961.969.863	Total operating expenses

25. TRANSAKSI DENGAN PIHAK-PIHAK BERELASI

Berikut ini transaksi signifikan antara Perusahaan dan pihak berelasi sesuai dengan persyaratan yang ditetapkan antara pihak-pihak terkait:

25. SIGNIFICANT RELATED PARTIES TRANSACTIONS

The following significant transactions between the Company and its related parties took place at terms agreed between the parties concerned:

	2022	2021	
<u>Piutang usaha (Catatan 6)</u>			<u>Trade receivables (Note 6)</u>
PT Intipelangi Drumasindo	113.968.777.429	83.371.186.029	PT Intipelangi Drumasindo
PT Indoserena Dwimakmur	1.171.171.171	-	PT Indoserena Dwimakmur
PT Prajamita Internusa	22.534.119.464	23.103.316.593	PT Prajamita Internusa
Total	137.674.068.064	106.474.502.622	Total
Presentase dari Total Aset	13,57%	9,91%	Percentage to Total Assets
<u>Piutang lain-lain (Catatan 7)</u>			<u>Other receivables (Note 7)</u>
PT Intipelangi Drumasindo	254.084.390.848	254.084.390.848	PT Intipelangi Drumasindo
KSO Pelangi Indoserena	97.963.286.936	97.963.286.936	KSO Pelangi Indoserena
PT Indoserena Dwimakmur	36.796.800.479	36.796.800.479	PT Indoserena Dwimakmur
PT Prajamita Internusa	15.060.323.096	15.060.323.096	PT Prajamita Internusa
Total	403.904.801.359	403.904.801.359	Total
Presentase dari Total Aset	39,80%	37,61%	Percentage to Total Assets

The original financial statements included herein is in Indonesian language

PT PELANGI INDAH CANINDO Tbk
CATATAN ATAS LAPORAN KEUANGAN
31 Desember 2022

Dan untuk Tahun yang Berakhir pada Tanggal Tersebut
(Disajikan dalam Rupiah, kecuali dinyatakan lain)

25. TRANSAKSI DENGAN PIHAK-PIHAK BERELASI
(lanjutan)

	2022
Utang usaha (Catatan 12)	
PT Prajamita Internusa	5.304.593.014
PT Intipelangi Drumasindo	1.998.330.080
Total	7.302.923.094
Presentase dari Total	
Liabilitas	0,89%
Utang lembaga keuangan nonbank (Catatan 16)	
PT Koexim Mandiri Finance	39.972.842.514
Presentase dari Total	
Liabilitas	4,90%
Penjualan produk (Catatan 22)	
PT Intipelangi Drumasindo	128.888.540.360
PT Prajamita Internusa	142.274.152.557
Total	271.162.692.917
Presentase dari Total Penjualan	49,34%

Sifat Hubungan dan Transaksi dengan Pihak-pihak Berelasi

Pihak Berelasi/ Related Parties	Sifat Hubungan dengan Pihak Berelasi/ Nature of Relationship with Related Parties	Sifat Transaksi/ Nature of Transaction
PT Intipelangi Drumasindo	Entitas sepengendali/ Entity under common control	Piutang usaha, piutang lain-lain, utang usaha, dan penjualan/ Trade receivables, other receivables, trade payables, and sales
PT Prajamita Internusa	Entitas sepengendali/ Entity under common control	Piutang usaha, piutang lain-lain, utang usaha, dan penjualan/ Trade receivables, other receivables, trade payables, and sales
PT Indoserena Dwimakmur	Entitas sepengendali/ Entity under common control	Piutang lain-lain, piutang usaha/ Other receivables, trade receivables
KSO Pelangi Indoserena	Entitas sepengendali/ Entity under common control	Piutang lain-lain/ Other receivables
PT Koexim Mandiri Finance	Pemegang saham utama Perusahaan/ Major stockholder of the Company	Utang lembaga keuangan nonbank/ Non-bank financial institution payables

PT PELANGI INDAH CANINDO Tbk
NOTES TO THE FINANCIAL STATEMENT
December 31, 2022

And for the Year then Ended

(Expressed in Rupiah, unless otherwise stated)

25. SIGNIFICANT RELATED PARTIES TRANSACTIONS
(continued)

	2021	
Trade payables (Note 12)		
PT Prajamita Internusa	6.070.497.092	
PT Intipelangi Drumasindo	690.072.750	
Total	6.760.569.842	Total
Percentage to Total		Percentage to Total
Liabilities	0,76%	Liabilities
Non-bank financial institution payables (Note 16)		
PT Koexim Mandiri Finance	40.000.000.000	
Percentage to Total		Percentage to Total
Liabilities	4,52%	Liabilities
Sales of product (Note 22)		
PT Intipelangi Drumasindo	50.288.004.630	
PT Prajamita Internusa	142.274.152.557	
Total	192.562.157.187	Total
Percentage to Total Sales	42,25%	Percentage to Total Sales

Nature of Relationship and Transaction with Related Parties

PT PELANGI INDAH CANINDO Tbk
CATATAN ATAS LAPORAN KEUANGAN
31 Desember 2022

Dan untuk Tahun yang Berakhir pada Tanggal Tersebut
(Disajikan dalam Rupiah, kecuali dinyatakan lain)

25. TRANSAKSI DENGAN PIHAK-PIHAK BERELASI
(lanjutan)

PT Intipelangi Drumasindo dan PT Prajamita Internusa adalah Perusahaan yang sebagian pengurus dan manajemennya sama dengan Perusahaan.

Sebagian produk tertentu dari Perusahaan dijual kepada PT Intipelangi Drumasindo dan PT Prajamita Internusa untuk selanjutnya dijual ke konsumen langsung. Perusahaan juga membeli bahan baku dan pembantu tertentu dari PT Intipelangi Drumasindo dan PT Prajamita Internusa.

Perusahaan melakukan transaksi pinjam meminjam tunai untuk sementara waktu dengan PT Intipelangi Drumasindo dan PT Prajamita Internusa. Transaksi tersebut tidak dibebani bunga dan tanpa jaminan.

26. INSTRUMEN KEUANGAN

Kecuali untuk dana yang dibatasi penggunaannya, piutang lain-lain pihak berelasi, utang lain-lain, utang lembaga keuangan nonbank dan utang pembiayaan konsumen, manajemen menganggap bahwa jumlah tercatat aset keuangan dan liabilitas keuangan yang diakui di dalam laporan posisi keuangan mendekati nilai wajarnya dikarenakan jangka waktu yang singkat atas instrumen keuangan tersebut.

Nilai wajar dari piutang lain-lain pihak berelasi tidak dapat diestimasi dengan handal sehingga dicatat sesuai dengan biaya perolehannya.

Nilai wajar dari dana yang dibatasi penggunaannya, utang lain-lain, utang lembaga keuangan nonbank dan utang pembiayaan konsumen diperkirakan sebagai nilai sekarang dari seluruh arus kas masa depan yang didiskontokan menggunakan tingkat bunga saat ini untuk instrumen dengan persyaratan yang sama, risiko kredit dan jatuh tempo yang sama.

27. TUJUAN DAN KEBIJAKAN MANAJEMEN RISIKO KEUANGAN

Perusahaan memiliki eksposur risiko dalam bentuk risiko kredit, risiko mata uang asing, risiko suku bunga serta risiko likuiditas. Manajemen terus memantau proses manajemen risiko Perusahaan untuk memastikan keseimbangan yang sesuai antara risiko dan pengendalian yang dicapai. Kebijakan dan sistem manajemen risiko dipantau secara berkala untuk mencerminkan perubahan dalam kondisi pasar dan kegiatan Perusahaan.

PT PELANGI INDAH CANINDO Tbk
NOTES TO THE FINANCIAL STATEMENT
December 31, 2022

And for the Year then Ended

(Expressed in Rupiah, unless otherwise stated)

25. SIGNIFICANT RELATED PARTIES TRANSACTIONS
(continued)

Some of board and management of PT Intipelangi Drumasindo and PT Prajamita Internusa are the Company's board and management.

Certain of the Company's products are sold to PT Intipelangi Drumasindo and PT Prajamita Internusa and then sold to consumers directly. The Company also purchased certain raw and indirect materials from PT Intipelangi Drumasindo and PT Prajamita Internusa.

The Company has lending and borrowing transactions in cash for short term with PT Intipelangi Drumasindo and PT Prajamita Internusa. The transactions have no interest and no collateral.

26. FINANCIAL INSTRUMENTS

Except for restricted funds lease other receivables related parties, other payables, nonbank financial institution payables and consumer financing payable, the management considers that the carrying amounts of the financial assets and financial liabilities recognized in the statement of financial position approximate their fair values due to short-term maturities of these financial instruments.

The fair value of other receivables from related parties cannot be estimated reliably, so they are recorded at cost.

The fair value of restricted funds, other payables, non-bank financial institution payables and consumer financing payables are estimated as the present value of all future cash flows discounted using the current rate for instrument on similar terms, credit risk and remaining maturities.

27. FINANCIAL RISK MANAGEMENT OBJECTIVES AND POLICIES

The Company is exposed to credit risk, foreign currency risk, interest rate risk and liquidity risk arising in the normal course of business. The management continually monitors the Company's risk management process to ensure the appropriate balance between risk and control is achieved. Risk management policies and systems are reviewed regularly to reflect changes in market conditions and the Company's activities.

PT PELANGI INDAH CANINDO Tbk
CATATAN ATAS LAPORAN KEUANGAN

31 Desember 2022

Dan untuk Tahun yang Berakhir pada Tanggal Tersebut
(Disajikan dalam Rupiah, kecuali dinyatakan lain)

27. TUJUAN DAN KEBIJAKAN MANAJEMEN RISIKO
KEUANGAN (lanjutan)

(a) Risiko kredit

Risiko kredit adalah risiko dimana salah satu pihak atas instrumen keuangan atau kontrak pelanggan akan gagal memenuhi liabilitasnya dan menyebabkan pihak lain mengalami kerugian keuangan. Tujuan Perusahaan adalah untuk mencari pertumbuhan pendapatan yang berkelanjutan dan meminimalkan kerugian yang terjadi karena peningkatan eksposur risiko kredit. Perusahaan melakukan transaksi hanya dengan pihak ketiga yang memiliki reputasi dan kredibilitas yang baik. Ini adalah kebijakan Perusahaan bahwa semua pelanggan yang akan melakukan transaksi secara kredit harus melalui prosedur verifikasi kredit. Selain itu, saldo piutang dipantau secara terus menerus dengan tujuan bahwa eksposur Perusahaan terhadap piutang tak tertagih tidak signifikan.

Kas dan bank ditempatkan pada lembaga keuangan yang memiliki reputasi dan kredibilitas yang baik.

Eksposur maksimum atas risiko kredit adalah sebesar jumlah tercatat dari masing-masing kelas aset keuangan dalam laporan posisi keuangan. Perusahaan tidak memiliki jaminan yang diterima terkait dengan risiko ini.

PT PELANGI INDAH CANINDO Tbk
NOTES TO THE FINANCIAL STATEMENT

December 31, 2022

And for the Year then Ended

(Expressed in Rupiah, unless otherwise stated)

27. FINANCIAL RISK MANAGEMENT OBJECTIVES AND
POLICIES (continued)

(a) Credit risk

Credit risk is the risk that counterparty will not meet its obligations under a financial instrument or customer contract, leading to a financial loss. The Company's objective is to seek continual revenue growth while minimizing losses incurred due to increased credit risk exposure. The Company trades only with recognized and creditworthy third parties. It is the Company's policy that all customers who wish to trade on credit terms are subject to credit verification procedures. In addition, receivable balances are monitored on an ongoing basis with the objective that the Company's exposure to bad debts is not significant.

Cash on hand and in banks are placed with financial institutions which are regulated and reputable.

The maximum exposure to credit risk is represented by the carrying amount of each class of financial assets in the statement of financial position. The Company does not hold any collateral as security.

The original financial statements included herein is in Indonesian language

PT PELANGI INDAH CANINDO Tbk
CATATAN ATAS LAPORAN KEUANGAN
31 Desember 2022

Dan untuk Tahun yang Berakhir pada Tanggal Tersebut
(Disajikan dalam Rupiah, kecuali dinyatakan lain)

27. TUJUAN DAN KEBIJAKAN MANAJEMEN RISIKO KEUANGAN (lanjutan)

(a) Risiko kredit (lanjutan)

Pada tanggal 31 Desember 2022 dan 2021, kualitas kredit pada setiap klasifikasi aset keuangan baik berdasarkan peringkat yang dilakukan oleh Perusahaan adalah sebagai berikut:

PT PELANGI INDAH CANINDO Tbk
NOTES TO THE FINANCIAL STATEMENT
December 31, 2022

And for the Year then Ended

(Expressed in Rupiah, unless otherwise stated)

27. FINANCIAL RISK MANAGEMENT OBJECTIVES AND POLICIES (continued)

(a) Credit risk (continued)

As of December 31, 2022 and 2021, the credit quality per class of financial assets based on the Company's rating is as follows:

2022						
Bekum Jatuh Tempo dan Tidak Mengalami Penurunan Nilai / Neither Past Due Not Impaired			Telah Jatuh Tempo tetapi tidak Mengalami Penurunan Nilai / Past Due But Not Impaired			
	Tingkat tinggi / High Grade	Tingkat Standar / Standard Grade		Penyisihan / Allowance	Total / Total	
Kas dan bank	9.588.260.921	-	-	-	9.588.260.921	Cash on hand and in bank
Dana yang dibatasi penggunaannya	383.109.000	-	-	-	383.109.000	Restricted funds
Piutang usaha	-	173.892.836.532	-	(11.907.149.239)	161.985.687.293	Trade receivables
Piutang lain-lain	-	46.159.000	-	-	46.159.000	Other receivables
Total	9.971.369.921	173.938.995.532	-	(11.907.149.239)	172.003.216.214	Total
2021						
Bekum Jatuh Tempo dan Tidak Mengalami Penurunan Nilai / Neither Past Due Not Impaired			Telah Jatuh Tempo tetapi tidak Mengalami Penurunan Nilai / Past Due But Not Impaired			
	Tingkat tinggi / High Grade	Tingkat Standar / Standard Grade		Penyisihan / Allowance	Total / Total	
Kas dan bank	8.415.426.198	-	-	-	8.415.426.198	Cash on hand and in bank
Dana yang dibatasi penggunaannya	5.025.059.178	-	-	-	5.025.059.178	Restricted funds
Piutang usaha	-	154.669.995.618	-	(11.907.149.239)	142.762.846.379	Trade receivables
Piutang lain-lain	-	90.914.000	-	-	90.914.000	Other receivables
Total	13.440.485.376	154.760.909.618	-	(11.907.149.239)	156.294.245.755	Total

PT PELANGI INDAH CANINDO Tbk
CATATAN ATAS LAPORAN KEUANGAN
31 Desember 2022

Dan untuk Tahun yang Berakhir pada Tanggal Tersebut
 (Disajikan dalam Rupiah, kecuali dinyatakan lain)

27. TUJUAN DAN KEBIJAKAN MANAJEMEN RISIKO KEUANGAN (lanjutan)

(b) Risiko pasar

(i) Risiko mata uang

Perusahaan melakukan transaksi bisnis dalam beberapa mata uang asing dan karena itu terkena risiko mata uang asing. Perusahaan tidak memiliki kebijakan lindung nilai atas mata uang asing. Namun manajemen memonitor eksposur nilai tukar mata uang asing dan akan mempertimbangkan kebutuhan untuk melakukan lindung nilai atas risiko nilai tukar mata uang asing yang signifikan.

Tabel di bawah menunjukkan efek setelah pajak laba Perusahaan mana mata uang asing memperkuat persentase tertentu terhadap Rupiah, dengan semua variabel lainnya tetap konstan. Untuk persentase yang sama dari melemahnya mata uang asing terhadap Rupiah, akan ada dampak sama dan yang berlawanan terhadap laba setelah pajak.

	2022	
	Tingkat Sensitivitas / Sensitivity Rate	Dampak Laba Setelah Pajak / Effect on Post-tax Profit
Euro	3,08%	290.287
Dolar Amerika Serikat	3,23%	132.644
Dolar Australia	2,47%	146.616

Manajemen berpendapat analisis sensitivitas risiko nilai tukar mata uang yang melekat pada akhir tahun tidak mencerminkan eksposur selama tahun berjalan.

(ii) Risiko suku bunga

Risiko suku bunga adalah risiko nilai wajar atau arus kas masa depan dari instrumen keuangan yang akan berfluktuasi karena perubahan tingkat suku bunga. Hal-hal yang dihadapi oleh pemegang polis atas risiko suku bunga yaitu tidak seimbangny tingkat suku bunga yang digunakan dalam penghitungan liabilitas atau cadangan pemegang polis dengan tingkat bunga yang diperoleh dari portofolio investasi, khususnya atas produk yang nilai investasinya dijamin oleh Perusahaan.

PT PELANGI INDAH CANINDO Tbk
NOTES TO THE FINANCIAL STATEMENT
December 31, 2022

And for the Year then Ended

(Expressed in Rupiah, unless otherwise stated)

27. FINANCIAL RISK MANAGEMENT OBJECTIVES AND POLICIES (continued)

(b) Market risks

(i) Foreign currency risk

The Company transacts business in some foreign currencies and therefore is exposed to foreign exchange risk. The Company does not have a foreign currency hedging policy. However management monitors foreign exchange exposure and will consider hedging significant foreign exchange risk should the need arises.

Below table indicates the effect after tax in profit and equity of the Company wherein the foreign currencies strenghten at a certain percentage against the Rupiah, with all other variables held constant. For the same percentage of weakening of the above currencies against the Rupiah, there would be an equal and opposite impact on post-tax profit.

	2021	
	Tingkat Sensitivitas / Sensitivity Rate	Dampak Laba Setelah Pajak / Effect on Post-tax Profit
Europe	1,13%	98.011
United States Dollar	2,46%	125.280
Australia Dollar	3,02%	175.761

Management believes that the sensitivity analysis is unrepresentative of the inherent foreign exchange risk as the year-end exposure does not reflect the exposure during the year.

(ii) Interest rate risk

Interest rate risk is the risk that the fair value of future cash flows of financial instrument will fluctuate because of changes in market interest rate. The interest rate risk currently faced by policyholders is the mismatch between interest rate used in calculating the liabilities to policyholders with the interest eamed from the investment portfolio, especially for products whose values are guaranteed by the Company.

PT PELANGI INDAH CANINDO Tbk
CATATAN ATAS LAPORAN KEUANGAN
31 Desember 2022

Dan untuk Tahun yang Berakhir pada Tanggal Tersebut
 (Disajikan dalam Rupiah, kecuali dinyatakan lain)

27. TUJUAN DAN KEBIJAKAN MANAJEMEN RISIKO KEUANGAN (lanjutan)

(b) Risiko pasar (lanjutan)

(ii) Risiko suku bunga (lanjutan)

Strategi manajemen risiko Perusahaan untuk meminimumkan risiko yang terjadi yang diakibatkan risiko tingkat bunga adalah dengan menyelaraskan asumsi tingkat bunga yang digunakan dalam penghitungan liabilitas dengan menerapkan strategi investasi agar memperoleh tingkat suku bunga investasi yang diharapkan sesuai dengan profil produk dan portofolionya. Strategi ini dilakukan secara berkala dan menerapkan prinsip kehati-hatian.

Perusahaan tidak memiliki instrumen keuangan bunga mengambang yang berdampak terhadap arus kas risiko bunga.

(c) Risiko likuiditas

Risiko likuiditas adalah risiko dimana Perusahaan akan mengalami kesulitan dalam memperoleh dana guna memenuhi komitmennya atas liabilitas keuangan yang jatuh tempo dalam waktu singkat. Perusahaan memiliki eksposur terhadap risiko likuiditas yang timbul terutama dari ketidaksesuaian jatuh tempo antara aset dan liabilitas keuangan.

Perusahaan memantau kebutuhan likuiditasnya dengan memonitor jadwal pembayaran liabilitas keuangan dan arus kas keluar terkait dengan operasi sehari-hari, guna memastikan ketersediaan pendanaan yang cukup melalui fasilitas kredit baik mengikat dan tidak mengikat.

Tabel di bawah merangkum profil jatuh tempo liabilitas keuangan Perusahaan berdasarkan pembayaran kontraktual yang tidak didiskontokan pada

PT PELANGI INDAH CANINDO Tbk
NOTES TO THE FINANCIAL STATEMENT
December 31, 2022

And for the Year then Ended

(Expressed in Rupiah, unless otherwise stated)

27. FINANCIAL RISK MANAGEMENT OBJECTIVES AND POLICIES (continued)

(b) Market risks (continued)

(ii) Interest rate risk (continued)

The Company's risk management strategy to minimize the interest rate risk is to align the interest rate assumption used in calculating the liabilities by adopting investment strategies to achieve the interest rate that is expected in accordance with the investment product profiles and portfolios. This strategy is carried out regularly and adopted using the prudent principles.

The Company has no significant exposure to interest rate risk as it has no financial instrument with floating interest rate.

(c) Liquidity risks

Liquidity risk is the risk that the Company will encounter difficulty to meet its commitment on financial obligations due to shortage of funds. The Company's exposure to liquidity risk arises primarily from mismatches of the maturities of financial assets and liabilities.

The Company monitors its liquidity needs by closely monitoring scheduled debt servicing payments for financial liabilities and its cash outflows due to day-to-day operations, as well as ensuring the availability of funding through an adequate amount of credit facilities, both committed and uncommitted.

The table below summarizes the maturity profile of the Company's financial liabilities based on contractual undiscounted payments as of December

2022						
	Kurang dari 1 bulan / Less than 1 month	1 - 30 hari / 1 - 30 days	31 - 90 hari / 31 - 90 days	> 90 hari / > 90 days	Total / Total	
Utang usaha	-	12.998.462.130	42.160.869.353	7.806.306.485	62.965.637.968	Trade payables
Utang lain-lain	14.893.595.842	-	-	559.681.639.442	574.575.235.284	Other payables
Utang bank jangka pendek	49.937.317.155	-	-	-	49.937.317.155	Bank loans short-term
Beban akrual	19.438.640.466	-	-	-	19.438.640.466	Accrued expenses
Utang pembiayaan konsumen	932.677.889	-	-	27.156.956.157	28.089.634.046	Consumer financing payables
Utang lembaga keuangan nonbank	-	-	-	39.972.842.514	39.972.842.514	Non-bank financial institution payables
Total	85.202.231.352	12.998.462.130	42.160.869.353	634.617.744.598	774.979.307.433	Total

The original financial statements included herein is in Indonesian language

PT PELANGI INDAH CANINDO Tbk
CATATAN ATAS LAPORAN KEUANGAN
31 Desember 2022

Dan untuk Tahun yang Berakhir pada Tanggal Tersebut
(Disajikan dalam Rupiah, kecuali dinyatakan lain)

27. TUJUAN DAN KEBIJAKAN MANAJEMEN RISIKO KEUANGAN (lanjutan)

(c) Risiko likuiditas (lanjutan)

2021						
Kurang dari 1 bulan / Less than 1 month	1 - 30 hari / 1 - 30 days	31 - 90 hari / 31 - 90 days	> 90 hari / > 90 days	Total / Total		
Utang usaha	-	17.950.136.769	47.494.401.340	165.972.379.700	231.416.917.809	Trade payables
Utang lain-lain	55.059.169.422	-	-	-	55.059.169.422	Other payables
Utang bank jangka pendek	460.969.800.625	-	-	-	460.969.800.625	Bank loans short-term
Beban akrual	26.071.164.988	-	-	-	26.071.164.988	Accrued expenses
Utang pembiayaan						Consumer financing
konsumen	7.821.741.166	-	-	18.239.190.533	26.060.931.699	payables
Utang lembaga						Non-bank financial
keuangan nonbank	-	-	-	40.000.000.000	40.000.000.000	institution payables
Total	549.921.876.201	17.950.136.769	47.494.401.340	224.211.570.233	839.577.984.543	Total

(d) Manajemen Permodalan

Tujuan utama dari pengelolaan modal Perusahaan adalah untuk memastikan bahwa Perusahaan mempertahankan rasio modal yang sehat dalam rangka mendukung bisnis dan memaksimalkan nilai pemegang saham. Perusahaan tidak diwajibkan untuk memenuhi syarat-syarat modal tertentu.

Berikut ini adalah rasio pengungkit yang merupakan perbandingan antara total utang (setelah dikurangi kas dan bank) terhadap totalekuitas pada tanggal 31 Desember 2022 dan 2021:

	2022	2021	
Total liabilitas	816.053.031.137	884.408.360.483	Total liabilities
Dikurangi:			Less:
Kas dan bank	(9.588.260.921)	(8.415.426.198)	Cash on hand and in banks
Liabilitas neto	806.464.770.216	875.992.934.285	Net liabilities
Total ekuitas	198.835.084.720	189.479.764.207	Total equity
Rasio pengungkit	4,06	4,62	Gearing ratio

PT PELANGI INDAH CANINDO Tbk
NOTES TO THE FINANCIAL STATEMENT
December 31, 2022

And for the Year then Ended

(Expressed in Rupiah, unless otherwise stated)
27. FINANCIAL RISK MANAGEMENT OBJECTIVES AND POLICIES (continued)

(c) Liquidity risks (continued)

(d) Capital Management

The primary objective of the Company capital management is to ensure the Company that it maintains healthy capital ratios in order to support its business and maximize shareholder value. The Company is not required to meet any capital requirements.

The following is a gearing ratio which is the ratio between the total liabilities (net of cash on hand and in banks) to total equity as of December 31, 2022 and 2021:

The original financial statements included herein is in Indonesian language

PT PELANGI INDAH CANINDO Tbk
CATATAN ATAS LAPORAN KEUANGAN
31 Desember 2022

Dan untuk Tahun yang Berakhir pada Tanggal Tersebut
 (Disajikan dalam Rupiah, kecuali dinyatakan lain)

28. INFORMASI SEGMENT

Pembuatan keputusan dalam operasional adalah Direksi. Direksi melakukan penelaahan terhadap pelaporan internal Perusahaan untuk menilai kinerja dan mengalokasikan sumber daya. Manajemen menentukan segmen operasi berdasarkan laporan tersebut. Direksi mempertimbangkan bisnis dari sudut pandang imbal hasil dari modal yang diinvestasikan. Total aset dikelola secara tersentralisasi dan tidak dialokasikan. Perusahaan memproduksi wadah dari logam, kemasan kaleng, drum, tabung gas dan jasa metal printing.

Informasi menurut segmen produk adalah sebagai berikut:

PT PELANGI INDAH CANINDO Tbk
NOTES TO THE FINANCIAL STATEMENT
December 31, 2022

And for the Year then Ended

(Expressed in Rupiah, unless otherwise stated)

28. SEGMENT INFORMATION

The chief operating decision-maker has been identified as the members of Board of Directors. The Board reviews the Company's internal reporting in order to assess performance and allocate resources. Management has determined the operating segment based on these reports. The Board considers the business from return of invested capital perspectives. Total assets are managed on a central basis and are not allocated. The Company produce metal containers, cans, drums, gas cylinders and metal printing services.

Information based on product segment is as follows:

	2022							
	Percektakan Printing	Pakisan Pakisan	Drum Drum	Komponen Component	Drum Plastik Plastic Drum	Tidak dapat dialokasikan Cannot be allocated	Total Total	
Pengeluaran modal	20.659.772.890	10.599.357.494	349.251.258.225	98.472.725.790	58.008.657.009	200.780.000	949.960.857.381	Net investment
Biaya dalam penyelesaian	24.768.976.437	5.524.652.007	528.478.218.567	17.766.352.474	53.447.317.760	-	430.727.422.541	Cost of goods sold
Laba bruto	4.506.325.344	1.034.774.951	45.156.040.663	4.576.325.342	4.229.322.247	207.702.000	50.042.500.147	Gross profit
Biaya umum + nilai	2.258.820.932	315.775.947	39.875.859.581	3.818.070.572	3.819.475.207	-	45.284.002.141	Overhead expenses + net
Laba usaha	3.228.425.411	458.056.604	10.402.918.484	770.334.633	816.737.644	207.702.000	15.571.505.876	Operating profit
Aset								Assets
Aset segmen	3.109.438.632	3.839.157.121	122.865.816.483	18.171.933.081	64.074.938.166	812.735.621.621	1.314.916.972.582	Segment assets
Liabilitas								Liabilities
Liabilitas segmen	-	-	-	-	-	807.245.523.398	807.245.523.398	Segment liabilities
	2021							
	Percektakan Printing	Pakisan Pakisan	Drum Drum	Komponen Component	Drum Plastik Plastic Drum	Tidak dapat dialokasikan Cannot be allocated	Total Total	
Pengeluaran modal	24.258.435.871	5.476.457.000	370.037.230.757	53.205.924.070	43.100.076.073	107.788.000	437.949.926.771	Net investment
Biaya pokok produksi	22.570.719.884	6.259.941.019	321.257.070.210	22.060.302.030	85.714.620.725	-	438.426.398.722	Cost of goods sold
Laba bruto	2.700.716.577	156.515.981	7.780.160.547	3.145.622.040	3.453.445.201	107.788.000	15.874.412.411	Gross profit
Biaya umum + nilai	3.075.438.521	373.250.787	19.730.333.452	2.052.380.825	2.898.854.577	4.710.151.157	22.947.389.862	Overhead expenses + net
Laba usaha	(1.166.448.744)	(216.734.806)	(11.949.804.905)	284.161.215	758.737.664	(4.558.351.531)	(17.347.527.453)	Operating profit
Aset								Assets
Aset segmen	3.109.438.632	3.839.157.121	68.071.010.977	18.171.933.081	64.074.938.166	806.781.781.916	1.071.688.194.883	Segment assets
Liabilitas								Liabilities
Liabilitas segmen	-	-	-	-	-	864.418.369.484	864.418.369.484	Segment liabilities

The original financial statements included herein is in Indonesian language

PT PELANGI INDAH CANINDO Tbk
CATATAN ATAS LAPORAN KEUANGAN
31 Desember 2022

Dan untuk Tahun yang Berakhir pada Tanggal Tersebut
(Disajikan dalam Rupiah, kecuali dinyatakan lain)

29. INFORMASI TAMBAHAN ARUS KAS

PT PELANGI INDAH CANINDO Tbk
NOTES TO THE FINANCIAL STATEMENT
December 31, 2022

And for the Year then Ended

(Expressed in Rupiah, unless otherwise stated)

29. SUPPLEMENTARY CASH FLOW INFORMATION

	2022		2021	
Penambahan utang lain-lain melalui pengalihan utang bank	(410.969.800.830)		-	<i>Additional of share capital through debt conversion</i>
Penambahan aset tetap melalui uang muka penjualan	3.487.097.805		-	<i>Additional of fixed assets through advance sales</i>
Penambahan bangunan dalam penyelesaian melalui utang lain-lain	2.379.662.500		-	<i>Additional of construction in progress through other payables</i>

2022					
	Saldo Awal / Beginning Balance	Arus kas-neto / Cash flow-net	Lain-lain / Others	Saldo Akhir / Ending Balance	
Utang bank	460.969.800.625	(62.682.640)	(410.969.800.830)	49.937.317.155	<i>Bank loan</i>
Utang lain-lain	55.059.169.422	(3.560.519.668)	523.076.585.530	574.575.235.284	<i>Other payables</i>
Utang pembiayaan konsumen	26.060.931.699	(163.218.629)	2.191.920.976	28.089.634.046	<i>Consumer financing payable</i>
Utang lembaga keuangan nonbank	40.000.000.000	(27.157.486)	-	39.972.842.514	<i>Non-bank financial institution payables</i>

2021					
	Saldo Awal / Beginning Balance	Arus kas-neto / Cash flow-net	Lain-lain / Others	Saldo Akhir / Ending Balance	
Utang bank	460.700.050.785	269.749.840	-	460.969.800.625	<i>Bank loan</i>
Utang lain-lain	53.140.201.051	1.918.968.371	-	55.059.169.422	<i>Other payables</i>
Utang pembiayaan konsumen	26.726.109.126	(665.177.427)	-	26.060.931.699	<i>Consumer financing payable</i>
Utang lembaga keuangan nonbank	40.000.000.000	-	-	40.000.000.000	<i>Non-bank financial institution payables</i>

PT PELANGI INDAH CANINDO Tbk
CATATAN ATAS LAPORAN KEUANGAN
31 Desember 2022

Dan untuk Tahun yang Berakhir pada Tanggal Tersebut
(Disajikan dalam Rupiah, kecuali dinyatakan lain)

30. PENUNDAAN KEWAJIBAN PEMBAYARAN UTANG

Pada Tanggal 31 Mei 2021 Kreditor telah mengajukan permohonan PKPU terhadap perusahaan (Debitur) di Pengadilan Niaga pada Pengadilan Negeri Jakarta Pusat, terdaftar dengan nomor perkara No.256/Pdt.Sus-PKPU/2021/PN.Niaga.Jkt.Pst. Majelis Hakim mengabulkan permohonan PKPU tersebut terhitung sejak tanggal 23 Agustus 2021 ("Tanggal PKPU"), Debitur telah dinyatakan dalam PKPU secara hukum berdasarkan putusan Pengadilan Niaga pada Pengadilan Negeri Jakarta Pusat No.256/Pdt.Sus-PKPU/2021/PN.Niaga.Jkt.Pst. dengan point sebagai berikut:

- Menerima Permohonan PKPU
- Mengabulkan PKPU Sementara kepada Debitur selama 45 hari terhitung sejak tanggal putusan.

Pada tanggal 18 Mei 2022 dilakukannya perdamaian, dimana pembayaran atau penjadwalan kembali yang ditawarkan oleh perusahaan (debitur) sudah dapat diterima oleh sebagian besar atau lebih 2/3 kreditor sehingga terjadi perdamaian (holomogasi). Pada tanggal 24 Mei 2022, proses PKPU dan rencana perdamaian sudah selesai. Rencana perdamaian utang sudah mendapat persetujuan oleh Kreditor dan keputusan Pengadilan Niaga.

31. REKLASIFIKASI AKUN

Beberapa akun dalam laporan keuangan tahun 2018 telah direklasifikasi untuk menyesuaikan dengan penyajian laporan keuangan tahun 2019 sebagai berikut:

Sebelum Reklasifikasi / As Previously	Setelah Reklasifikasi / As Reclassified	Jumlah / Amount	Alasan reklasifikasi / Reason of reclassification
31 Desember 2021 December 31, 2021			
Pajak dibayar di muka / Prepaid tax	Taksiran tagihan pajak / Estimated claim income tax for refund	1.062.441.055	Untuk menyesuaikan berdasarkan sifat transaksi / To adjust based on the nature of transaction

PT PELANGI INDAH CANINDO Tbk
NOTES TO THE FINANCIAL STATEMENT
December 31, 2022

And for the Year then Ended

(Expressed in Rupiah, unless otherwise stated)

30. SUSPENSION OF DEBT PAYMENT PROCESS

On May 31, 2021 the Creditor has submitted a PKPU application against the company (Debtor) at the Commercial Court at the Central Jakarta District Court, registered with case number No.256/Pdt.Sus-PKPU/2021/PN.Niaga.Jkt.Pst. The Panel of Judges granted the PKPU request as of 23 August 2021 ("PKPU Date"), the Debtor has been legally declared PKPU based on the decision of the Commercial Court at the Central Jakarta District Court No.256/Pdt.Sus-PKPU/2021/PN.Niaga.Jkt.Pst. with the following points:

- Accepting the PKPU Petition;
- Granting a temporary PKPU to the Debtors for 45 (forty five) calendar days as of the issuance of such decision;

On May 18, 2022 for reconciliation, where payment or rescheduling offered by the company (debtor) has been accepted by most or more 2/3 creditors so that peace occurs (holomogation). On May 24, 2022 the PKPU 's process and the peace plan have been completed. The debt settlement plan has been approved by the creditor and the decision of the Commercial Court.

31. RECLASSIFICATION OF ACCOUNTS

Certain accounts in the 2018 financial statements have been reclassified to conform with the presentation of the 2019 financial statements, as follows:

PT PELANGI INDAH CANINDO Tbk
CATATAN ATAS LAPORAN KEUANGAN
31 Desember 2022

Dan untuk Tahun yang Berakhir pada Tanggal Tersebut
(Disajikan dalam Rupiah, kecuali dinyatakan lain)

32. PENERBITAN AMANDEMEN DAN PENYESUAIAN
PSAK, PSAK DAN ISAK BARU

DSAK-IAI telah menerbitkan amendemen dan penyesuaian PSAK, PSAK dan ISAK baru yang akan berlaku efektif untuk laporan keuangan dengan periode tahun buku yang dimulai pada atau setelah tanggal berikut:

(a) 1 Januari 2023

- Amendemen PSAK 1: Penyajian Laporan Keuangan terkait Pengungkapan Kebijakan Akuntansi
- Amendemen PSAK 1: Penyajian Laporan Keuangan tentang Klasifikasi Liabilitas sebagai Jangka Pendek atau Jangka Panjang
- Amendemen PSAK 16: Aset Tetap tentang Hasil sebelum Penggunaan yang Diitensikan
- Amendemen PSAK 25: Kebijakan Akuntansi, Perubahan Estimasi Akuntansi, dan Kesalahan terkait Definisi Estimasi Akuntansi
- Amendemen PSAK 46: Pajak Penghasilan tentang Pajak Tangguhan terkait Aset dan Liabilitas yang Timbul dari Transaksi Tunggal

(b) 1 Januari 2024

- Amendemen PSAK 1: Penyajian Laporan Keuangan terkait Liabilitas Jangka Panjang dengan Kovenan
- Amendemen PSAK 73: Sewa terkait Liabilitas Sewa pada Transaksi Jual dan Sewa-balik

(c) 1 Januari 2025

- PSAK 74: Kontrak Asuransi
- Amendemen PSAK 74: Kontrak Asuransi tentang Penerapan Awal PSAK 74 dan PSAK 71 - Informasi Komparatif

Perusahaan masih mengevaluasi dampak dari amendemen dan penyesuaian PSAK, PSAK dan ISAK baru di atas dan belum dapat menentukan dampak yang timbul terkait dengan hal tersebut terhadap laporan keuangan secara keseluruhan.

PT PELANGI INDAH CANINDO Tbk
NOTES TO THE FINANCIAL STATEMENT
December 31, 2022

And for the Year then Ended

(Expressed in Rupiah, unless otherwise stated)

32. ISSUANCE OF AMENDMENTS AND IMPROVEMENTS
TO PSAK, NEW PSAK AND ISAK

DSAK-IAI has issued the following amendments and improvements to PSAK, new PSAK and ISAK which will be applicable to the financial statements for annual periods beginning on or after:

(a) January 1, 2023

- Amendments to PSAK 1: Presentation of Financial Statements related to Disclosure of Accounting Policies
- Amendments to PSAK 1: Presentation of Financial Statements related Classification of Liabilities as Current or Non-current
- Amendments to PSAK 16: Fixed Asset regarding Proceeds before Intended Use
- Amendments to PSAK 25: Accounting Policies, Changes in Accounting Estimates, and Errors related to the Definition of Accounting Estimates
- Amendments to PSAK 46: Income taxes regarding Deferred Tax related to Assets and Liabilities arising from a Single Transaction

(b) January 1, 2024

- Amendments to PSAK 1: Presentation of Financial Statements related to Non-Current liabilities with the Covenant
- Amendments to PSAK 73: Leases related to Lease Liabilities in Sale and Lease Back Transactions

(c) January 1, 2025

- PSAK 74: Insurance Contract
- Amendments to PSAK 74: Insurance Contracts regarding Initial Application of PSAK 74 and PSAK 71 - Comparative Information

The Company is still evaluating the effects of those amendments and improvements PSAK, new PSAK and ISAK, and has not yet determined the related effects on the financial statements.



Management
System
ISO 9001:2015

www.tuv.com
ID 9000015352



PT. PELANGI INDAH CANINDO Tbk

Head Office :

Jl. Daan Mogot Km. 14 No. 700, Jakarta 11840 - Indonesia
Tel. (62-21) 619 2222, (62-21) 544 2323
Fax. (62-21) 619 3446
<http://www.pic.co.id>
e-mail : info@pic.co.id

Factories :

- Jl. Raya Serang Km. 4 No. 700, Jatiuwung,
Tangerang - Indonesia
Tel. (62-21) 552 7420, 590 3701 -03
Fax. (62-21) 552 7456
- Jl. Raya Serang Km. 19 No. 58, Tangerang -
Indonesia
Tel. (62-21) 596 0323, 596 0324
Fax. (62-21) 596 9319
- Kawasan Industri Cilacap
Jl. MT Haryono, Lomanis, Cilacap,
Jawa Tengah - Indonesia
Tel. (62-282) 540 734
Fax. (62-282) 540 733
- Jl. Tambak Sawah No. 9, Waru, Sidorjo,
Surabaya - Indonesia
Tel. (62-21) 866 7488, (62-21) 866 7588
Fax. (62-21) 866 7511